大同報
發行者 康德新聞社 新京特別市中央通四三 康德新聞社發行所 新京特別市六馬路三二
購覽費 一月一元五角 廣告價一行三元
振替口座新京一〇七

興亞健兒展好身手

皇帝陛下今日臨幸
慶祝大東亞競技大會
各國選手莫不惶恐感激

値今大東亞聖戰節節勝利時下、適逢我國建國十周年之輝煌盛典、政府已熱烈展開各種隆盛之慶祝行事、而最使東亞十億人民興奮的豪華燦爛的建國十周年慶祝東亞競技大會定於今日（八日）午前九時在我國都南嶺聖域展開東亞青年體育祭典之綉幕、畏蒙我
皇帝陛下
親臨御覽更使參加大會之諸代表選手感覺無上光榮而恐慌感激、大東亞競技大會、日華兩國及蒙古的優秀青年選手一齊前來參加、愈益顯現大東亞諸民族之團結堅固、開會式典之時由全國各地產業從事青年、日滿中等學生、及在鄉軍人將兵謹演產業體操、青年體操、軍刀術及槍劍術等謹供御覽、大會的會場、於昨七日、已由民生部率同新京特別市佈置得非常富麗輝煌、國內各地愛好體育者、亦都紛紛集結來京、準備參觀盛會、深望參加大會競技之日滿華三國及蒙古代表選手們、屆時都要努力比賽、充分發揚興亞青年之精神、創造大會新記錄爲大會放彩、爲東亞增光、是所切盼云

宮內府布告

宮內府佈告第九號
關於臨幸之件
八月八日
皇帝陛下臨幸東亞競技大會
特此佈告
康德九年八月七日
宮內府大臣 熙洽

茲當建國十周年之光輝盛典由今日（八日）起在我國都南嶺舉開慶祝大東亞競技大會、我
皇帝陛下因垂念大東亞聖戰下東亞諸國民體位向上之重要乃傳旨於競技大會開會式之際、臨幸大會之場睿覽東亞共榮圈內諸國俠兒雄壯之演技對此政府已於昨七日宮內府以佈告第九號發表

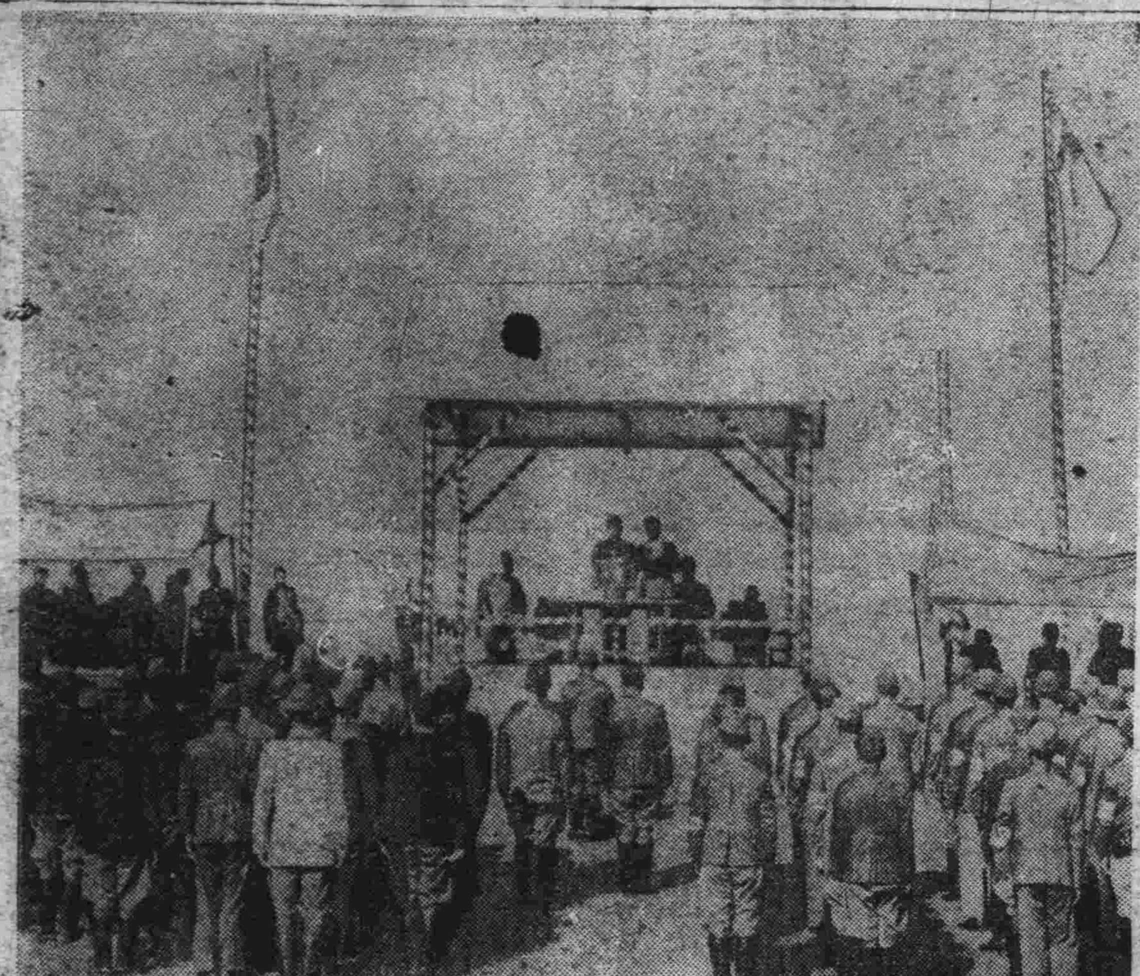

馬事大會開會式全景（七日在南嶺）

聖慮關垂國民體位
選手應各奮勉協力倡導提高
谷民生部大臣謹話

建國十周年慶祝東亞競技大會、於今日（八日）擧行開會式、
皇帝陛下臨幸會場、對此谷民生部大臣謹話如左
據宮內府佈告、

皇帝陛下八月八日、御臨東亞競技大會、谷民生部大臣拜聞之下、發表謹話如左、當此次光輝燦爛之建國十周年慶祝東亞競技大會行將舉開之際、拜聞
皇帝陛下親幸開會式場並御覽各項演技、我等擔當體育行政者自不待言、即參加大會之全體選手、亦均掉悚感激、不能自己、現大東亞戰爭正在完遂途上、親邦大日本帝國、海空所向敵盡爲摧、收得偉大戰果、我滿洲國爲大東亞建設一翼、國民均能滅私奉公、努力協助、然强健體力爲一切活動之源泉、際茲國家非常之秋又崇
帝慮關垂國民體位之向上、我等大會關係者、於參加各方協力之下、靡不傾注全力圖大會之圓滿告成、今後更應倡導體育、以提高國民體位、鍊成團結精神庶安
帝慮於萬一也

源田次長謹話

源田體育聯盟理事長、拜聞
皇帝陛下御臨東亞競技大會惶恐感激之餘、謹話如左
慶祝建國十周年佳辰、爰有東亞競技大會之舉、拜聞
皇帝陛下
御駕親臨賜覽、吾等民間體育關係者、沐此殊榮、不勝惶悚感激之至、此次大會、親邦日本帝國及東亞共榮圈諸國、爲祝我建國十周年佳辰、皆派代表選手踴躍參加、不才吾竭全力藉此大會以爲東亞民族之友愛親善、發揚精悍堅健之青年精神、而完成本大會之使命、更進而官民一致協力、圖謀國民體育之發展國民體位之向上、以副
帝慮於萬一也

人馬一體國防鞏固

馬事大會標語

體驗我國躍進實績
充分貢獻興亞大業
大東亞操觚者官民合同懇談會

大東亞操觚者大會第三日、自午前九時起開會後、即依弘報、協和會、民生、興農、開拓、金融、鑛工、等關係分別舉行官民合同懇談會、而由各代表及我方各部門關係者共同出席、用使國外來參盛會之代表、得以窺知我國各方面發展之概況、各懇談會各據一室開始後、即於融融和氣中展開議論、是際、浮雲破日、難無生風、首論爲風生、熱烈情況空前所未有各懇談會直進行至正午十二時方於圓滿宣告完畢、茲將各關係懇談會進行狀況列左

協和會運動普遍全國 凡有部門皆網羅在內

協和關係

大東亞操觚者大會第三日（七日）之官民懇談會、第二班協和會關係部門之懇談、乃於別室、自午前九時起舉行首由山本座長（滿日理事）將參加懇談會之日滿華代表氏名依次向大家介紹後、即於和氣中展開熱烈之意見交換及質疑之應答茲將當時情形誌下

菅原（協和會中央本部總務部長）現協和會全國分會數已達約千三百多處而聯國擁有二百三十萬之會員其他於省縣旗並有本部之設置總之全滿無有一處不設置協和會、如此對我國協和會運動之徹底當可見諸一斑、再則協和義勇奉公總監部及青少年統監部之設置、大體亦如省縣旗各級本部之組織相同、但此種本部之成立、乃專以訓練國民並倡導青少年爲工作的中心、他如特殊職能之組織、現已有開拓部會及科學技術聯合部會之結成、此種部會乃以專門智識技能者、作爲特殊會員、從事開拓農村振興與產業經濟之科學技術工作、故該兩部會之結成實負有莫大之任務、其次由會擔任內面精神指導之外廓團體、有滿洲國防婦人會、軍人後援會、赤十字社、以及空務協會等、至於協和會之工作概要言之可分六項目、即第一、精神工作、二協和工作、三厚生工作、四、宣傳運動工作、五、組織工作、六興亞工作、

山本（座長）有關質問事項、請各國代表儘量提出

柳澤（日本代表）關於協和會員之資格及如何獲得

菅原（總務部長）會員之資格並無嚴格之限定、凡屬思想純正品行端方、體得建國精神之滿洲男子皆有充當協和會員之資格

高橋（協和會參事）會員之獲得、多以分會地域內居住者、或素負衆望之人由分會調查詮衡任爲會員同時亦有自動向分會請願充當會員者

山上（日本代表）建國迄今協和會運動之過程情形如何

坂田（協和會調查部長）協和會之運動展開以來迄至現在可分四個階段、當大同元二年之際、協力軍警討伐宣撫、此爲安民工作之一階段、嗣至康德元、二年時、治安業已確立此際則着手行政輔助工作、此乃第二階段、再自康德三年以後地方行政努力於確立、故遂協力政府努力於建設國策之展開之整備、此即會運動之第三階段、最後自康德五年迄至現在乃爲準戰及臨戰時代本會從事國民思想之指導以致完成臨戰決戰之體制斯時乃協和會運動之第四階段

秦澤（中國代表）對於國際不同者可否任爲會員同時呼倫貝爾一帶、是否會有協和會之設置、

王子衡（協和會指導部長）是凡於滿洲國內領土上居住之良民勿論其爲何種國籍皆有享受王道恩澤之權利、故關於國際不同已入滿籍者、入會一層、並無若何限制、至於呼倫貝爾區、除開於內蒙一帶早有協和會辦事處等之設置、其他地處尚無設置

有働（日本代表）聯合協議會之舉開狀況如何

菅原（總務部長）聯合協議會舉開之主旨、乃爲實現道義世界及促進國民生活向上、完成高度國防國家爲目的、至其舉開之層次可分市縣旗省中央五種中央者稱爲全聯、乃最後裁決者、是凡各省縣未能解決之議案、皆上程至全聯、作爲最後之裁決處理總之聯合協議會運行之目的主要爲達成協和會之宣德達情工作

莊泗川（中國代表）關於文化運動狀況如何

姜學潛（協和會青少年中央統監部文化部長）現在之文化水準、似較諸建國前高出數倍、舉國青少年求知慾之旺盛、實超過吾人最初之預想、即以現在由日華兩國大批輸入書籍一點觀之、亦即可窺知我國文化運動如何之熱烈澎湃矣、

山本（座長）協和會之組織運動狀況、已由協和會側予以詳細說明、新民會等國民組織指導團體之設施、

故此當由中國代表及日本代表分別對於各自國家之國民運動等組織指導團體加以熱烈詳細說明、迄至十一時半許以協和會爲中心之懇談會遂於圓滿聲中散會云

增高新聞記者素質 樹立全滿報紙新體制

弘報關係

弘報關係懇談會於日本代表者多名出席之下、於大會場七名、中華側代表十二名及我方弘報處、放送局、出版協會、文藝家協會等弘報關係者出席之下、長浦要談明吾國內弘報概況要點、現有之對弘報關係之法令除出版關係法規通信社法、新聞社法、等係最新依據弘報新體制而行制定者、蓋宣傳之機關當可依其必要單設一法、而宣傳之行爲如美術演劇等則必需設一綜合之法令、以資統制、建國之前、新聞紙多在滿鐵沿線建國之後、即以滿鐵沿線報紙爲基礎、而爲國家弘報文化之出發點、更着意向北滿方面開發、最先之有機組織即爲弘報協會、但弘報協會祇能統制加盟社之經營、而不能統制新聞之內容故伴隨時局推移將弘報協會解消而將各新聞紙完全由政府直接統制於是乃新聞社法並通信社法等之頒發、記者爲新聞社之生命優良好之記者、足以影響新聞之發展、是又實施記者法、更有記者考試令及提高記者待遇、以向記者素質向上途上勇進、此即爲弘報體制革新之傾向亦即余所謂國家革新必以弘報革新爲出發點、現於新體制下、即認爲由國務總理大臣所指定者爲新生之報紙漢字紙則爲康德新聞社、日文紙則滿新、滿日、兩種同時以蒙族鮮文的報紙將以其有力者存留之、漢字紙設展計畫、將使十九省之每一省會當有一漢字紙、而各省會中有三萬日系人者即發行一日文紙、而康德新聞社等即爲擔當向十九省設置報紙之龐大經營體而非政府紙存留一漢字紙之意也

武藤處長以長時間說明概況當由武藤處長回答謂、中央紙之記事重於中央及國際消息而編輯方針在乎高尚、地方紙之記事須充滿地方色彩編輯則偏乎平易、至於獲得讀者之問題新須各報紙本諸新體制精進、自無疑問也、此際各代表有甚多之問題一一向武藤處長質問、而武藤處長無不依其所問詳細回答會場內情況熱烈、一如懇談會舌戰、直使各代表認爲滿意後、始由出版界、滿映放送局文藝家協會等關係者起立說明各部門概況、而於十二時許宣告圓滿閉會、

野村、來栖兩大使
乘船將抵昭南島
準備錄音向內外放送

【昭南島六日電】前日本駐美野村、來栖兩特派大使、暨駐美洲各大公使館員、總領事館員、及領事等外交官多人、前於南非葡屬羅倫索馬貴斯搭乘日美交換船淺間丸、及康脫凡替號、歸國、豫定本月九日停泊昭南港、該地日軍司令部對此富有歷史性之交換船入港時、除準備捲錫地點外、更擬裝水加煤及供給食品、又昭南廣播電台擬於兩船停泊該港時、將野村或來栖大使之談話錄音、由飛機送往東京中央放送局轉播、以爲日本駐美外交官返國之先聲云（照片＝上野村大使下來栖大使）

德軍占領奇和列克

【柏林六日電】據德國通信社得自德軍司令部之消息稱、衛奇和列克、該地係羅斯多夫上庫拉斯諾達鐵道與撒斯多夫巴庫鐵路之一分歧點、進擊北高加索方面之德軍並同盟軍、攻略該方面最大要衝云

攻略阿盧諸羣島 亞拉弗拉海北方
敗殘澳洲愈更受重壓

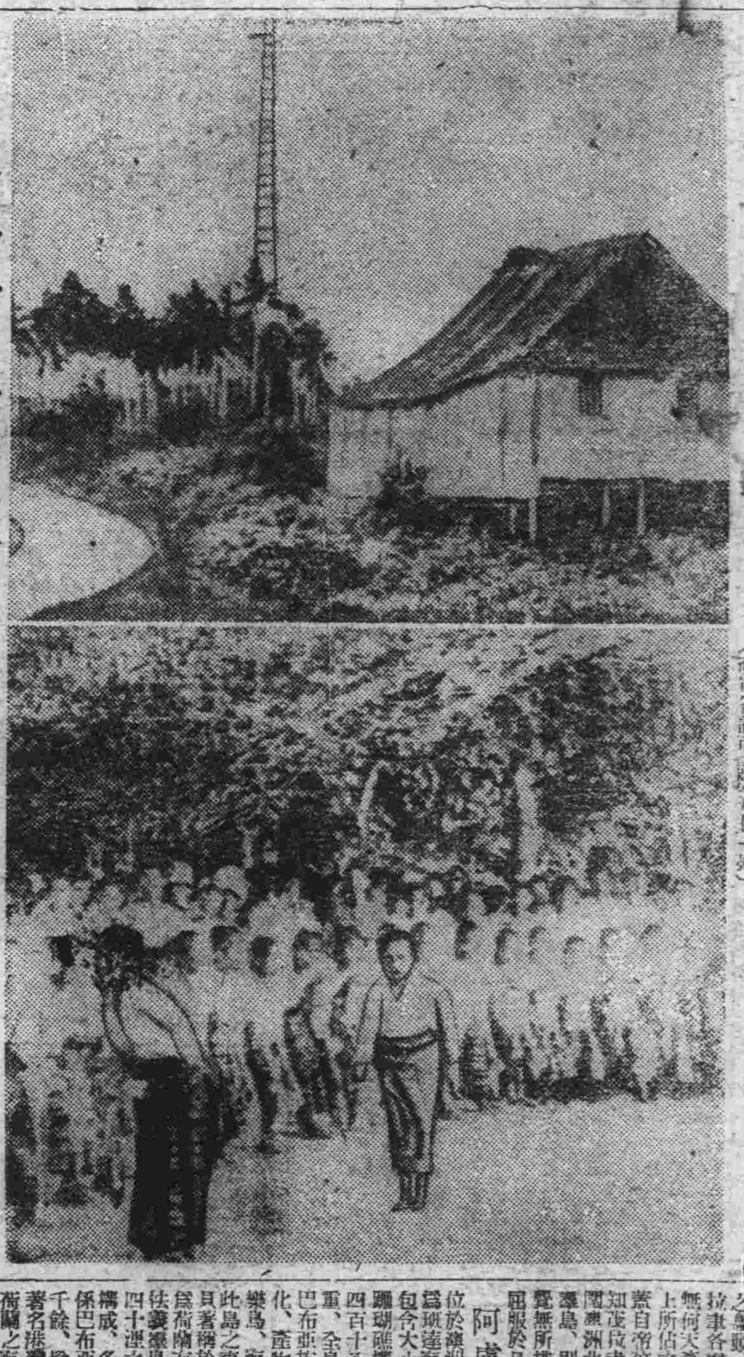

日本海軍部隊攻略之阿盧群島
（上）阿盧島首邑德保之無線電信局（下）祝福女子已達成年時之舞蹈
（海軍省許可第九七一號）

【東京七日電】帝軍於澳洲北岸阿拉弗拉海上之阿盧、佉義、知茂拉群各羣島、（距澳洲北海岸四百浬）卅日黎明、會受日本海軍奇襲、敵方據點、多灣（阿盧羣島）蘭克爾（佉義）拉拉特（知茂拉群島）、日軍上陸之後、即日完全戡定、而爲軍艦旗飄揚之所矣、按美英澳自荷印失陷後、即遣擇壓勒斯巴、紅島、達爾文爲其空中進擊戰之前進基地、急派增援機、以謀對日反攻但脆弱的敵機、徒爲日海鷲之好餌而已、此外敵方更於大東亞海面、以阿拉弗拉海上諸島爲基地、作小規模之蠢動、日本海軍鑒會驅遣精銳海鷲、銀鷲連翻、大事轟炸、摧毀敵各軍事前進基地並對澳洲本岸之敵士維爾、達爾文企圖、完全打消、繼之、敵西岸之里德蘭兩中繼基地、海上遊擊戰基地如上記各羣島之據點、僅一日即被蕩平完全封閉、敵海上遊擊部隊之蠢動、阿盧、佉義、知茂拉事各羣島、均爲小島羣雖無何大價值但其在阿拉弗拉海上所佔之戰略價值則甚大、蓋自帝攻島連結阿盧佉義、知茂拉事之線爲半圓形、包圍澳洲北部要衝今因攻陷三羣島、則荷英殘留之澳洲益覺無所措其手足、不久即將屈服於日軍武威之下

阿盧羣島

阿盧羣島位於澳洲與新幾內亞之間、爲班達海中羣島之一、其中包含大小島嶼八十餘、皆係珊瑚礁構成、總面積爲八千四百十八平方公里、森林重重、全島爲之掩蔽、居民爲巴布亞族、性慓悍、猶未開化、產物有米、玉蜀黍、椰子、海產有珍珠、玳瑁等此島之東部海面、以產珍珠貝著稱於世首邑名臥如嬸、爲荷蘭有力之海軍基地、佉義羣島、散在阿盧島西方四十浬之地、亦爲珊瑚礁所構成、各島均屬荷領、居民係巴布亞族、人口約二萬二千餘、輸出品大部分爲木材著名港灣名、爲拉特、亦爲荷蘭之海軍基地、知茂拉事羣島、在佉義羣島之南、散在亞拉弗拉海之北部、主要都市名索木拉基、亦可爲海軍基地

日軍抵茶頭坪

【浙江前線六日電】日軍南北兩部隊三日午前十一時佔領松陽縣城後、立即掃蕩附近殘敵一部由松陽西北方大殿山麓南下四日上午已進抵標高（九五〇）公尺之茶頭坪高地、現正擴大戰果中云

迫近克拉斯諾達
德蘇軍展開激戰

【里斯本六日電】據六日維西廣播稱、德軍先鋒部隊、已由庫西契夫斯卡牙方面南下深入北高加索內地、進至西部庫邦地區首都克拉斯諾達、及麥克普油田地帶之蘇軍防禦陣地、刻在展開激戰中、又庫邦河上流地域、德軍精銳部隊、繼續開到庫邦河畔在伏洛希羅夫斯克西方寬百六十公里之線進軍、猛追高加索山脈附近之敗敵云

去病延年
若素
結核與食慾
營養治療 是各國醫家認爲最徹底的辦法，因豐富的營養、確有促進自癒力的偉力那麼增進患者的食慾、更是當前
重要問題 若素是胃腸營養良藥・能加强胃腸的組織・鼓起自然的機能・有力消化和吸收・若素內的豐富的養分都能達於體內・縮小病菌的活動以至滅止而自然治癒
適應症 胃腸諸症 未老先衰 小兒虛弱 營養不良 肺結核
奉天市信濃町十七號
若素製藥株式會社

補腦寧神
虛火上昇、大便祕結
夜不安眠……頭痛
身體精神均易疲勞
此即腦下的腦筋已在衰乏叫苦的表現、此時欲勸君服用……「健腦丸」必有驚人的偉效
解消頭痛、整頓大便
降退虛火、惠給睡眠
挽救疲勞、因而能力大加、腦筋清晰如鏡
丹平商會
健腦丸

照片說明—馬事大會—右—白衣勇士參觀—中—于治安部大臣致詞—左—少年男女表演馬術

騎射本故技我衆振國光

妙術百出萬人叫絕
軍國精神矯健十分
馬事大會昨第一日

絢爛、豪壯馬之美麗的祭典之馬事大會、已於昨七日午前九時、隆重揭幕、展開我滿洲國空前未有之豪華壯麗的馬事繪卷、是日縮火飛丹、擁簇結綵、大會場之兩廣馬場、風光綺麗、暢人心懷、其與大會并參不少光彩、會場中央設觀覽席、兩旁爲大障礙飛越表演場與廣地乘騎馬場、綠茵遍野、一望無際尤別呈偉觀也、當開會之前、中央觀覽席、集聚觀衆實達二萬五千人、擁肩接背擁擠異常而情景之熱烈、誠屬空前所未有、及至定刻九時、宣告開會後、各日滿選手皆乘駿馬、爽然出場、環而日滿馬事界代表並第一流選手及皇軍國軍持兵等約二百餘十名、亦整齊入場、移時、由上野大會委員長致開會之辭、皇居、帝宮遙拜、其次再對興亞英靈、虔誠默禱、然後事畢、遂即開始豪華勇壯之軍馬祭典、以少年少女之馬場馬術表演爲始依次實行純馬術、壓生風、騎乘、打毬一般廣地騎乘、大障礙飛越、日本古式騎射、皇軍特殊廣地騎乘並國軍騎兵特殊騎乘之諸種勇壯表演、展開人馬一體之妙技、恰到好處、一般觀衆鼓掌喝彩之聲、如暴風雨之捲起、即於吹奏莊重之日滿兩國歌聲中、全體一同向式場正面之日滿兩國旗行敬禮、並向日本馬事會頭松平賴直伯（一）、又名譽會長于治安部大臣致式辭……

人馬平安齊到吉林
北安首達・長跑十一時四十分
長途騎行進賽報告

勇往直前
到達第一程　又奔第二程

【京路河七日電】奉觀建國十周年馬事大會、長途騎乘賽、已於六日午前六時、由國都南嶺原頭進發沿京吉大路、一路赴吉、在出發前、人馬齊集南嶺、以新京北安興安南省（單騎）爲第一陣、吉林龍江爲第二陣、安東、興安北省爲三陣、濱江（單騎）、錦州爲最後、八省一騎特別市十六騎、高燃必勝之決意、各騎保持一小時十公里之速度、人馬揮汗猛進、是日於京吉大路中間休止地點飲路河村、有國局、協和會小學生等所布列之歡迎陣、靜待長途騎乘選手之到來、午前十一時十五分、於渺遙之彼方、忽現一騎、霎時即到、視之乃北安省選手李榮錄、於是歡迎齊搖小旗、高呼萬歲、騎各省騎馬陣、先後到達飲路河休止點後、未幾國軍獸醫團開始第一次檢查馬體、就呼吸、體溫、等審愼施行各種檢查、結果無一頭失格之馬、除北安省選手王禮、因跌落補修馬蹄係、較規定時間、遲延十五分外、其他人馬均順利、二小時之休止時間終了後、齊就第二路程、按照到達飲路河時之順序、一一出發、此時大雨驟降、人馬雖被淋濕、依然冒雨向吉林猛進、氣勢倍覺旺盛云

【吉林專電】京吉長途騎乘賽第二日（新京吉林間、一百二十公里）各選手所需時間如下（括弧內爲騎士名）▽新京　分▽安東（關）＝十一時四十三分▽新京（山崎）＝十一時間五十七分▽錦州（安達）＝十二時間十四分（太田）＝十二時四十二分▽龍江（深堀、入江）＝十一時四十分▽吉林（田上、伊丹）＝十一時間四十二分▽興安北省（舊西鄰夫、拉吉奧克）十一時四十二分▽北安（王）＝十一時四十二分　三十八分▽北安（李）＝十二時四十二分　再各選手、已於七日午前三時五十七分仍按抵吉次序以新京吉林爲第一陣、逐次出發回京云

照片　＝上＝到達飲路口＝下＝稍憩後檢查馬體

大興公司上半期業績

大興公司本年度上半期營業代理業及有獎儲蓄業業績如左、一、當業＝本期當業借出額累計六千九百五十餘萬圓、與去年同期相較、增多一千五百六十餘萬圓、收回額、累計四千六十餘萬圓、與去年同期相較、增加一千一百二十餘萬圓、一、代理業＝辦理保險金額累計突破二十二億圓、與去年同期相較、微增十餘億圓、一、有獎儲蓄業＝滿系大衆對有獎儲蓄滿增關心、成績極佳、每月購入者中、實占七成乃至八成之多、至本期末契約件數達十五萬四千一百餘、契約金額突破一億一千萬圓、與上期末相較、件數突增多五萬三千九百餘件云

參加建國十年祝典
國府組代表團月末來滿

【南京六日電】國府以我國建國十周年紀念慶祝典禮將屆、茲決定屆時派遣代表團前往參加以伸賀忱、聞代表、以褚民誼外交部長爲總代表、閣代表一員政務委員會委員長陳群成、另一則由華北政務委員會指定、一行預定於本月下旬自南京啓程赴滿云

城內至南嶺電車問題

交通公司決加考慮　市內電車設施以來、其路線多以日系住宅區爲主、因此城內滿系方面、多感利用不便、故對延長增設城內路線之聲、近來甚囂塵上、對此新京交通會社責任者談話如下、對於由城內向南嶺方面之電車路線延長問題依其交通量觀、頗有必要性、然因現在資材及其他諸種關係、對實施上、誠不敢斷言、但以利民見地、將來決加以充分考慮云

滿鮮工懇會
奉市將舉行

【奉天】滿洲工業會、鑑於最近滿鮮間之產業經濟關係日趨密切、爲求滿鮮工業者間情報交換與協調起見、擬於奉天開催滿鮮工業者懇談會、以便對於現下滿鮮工業界情勢交換意見、朝鮮工業會、本年度定期大會、將於下月在新義州舉行之便、擬該會告終、派數名滿鮮工業者代表團、正式出席該懇談會、於其前八日舉行之役員會、後即正式決定日程及其他事項、但因全鮮工業者大會係於九月十九、二十兩日舉開、故懇談會之舉開日期大體預定爲廿二、三兩日云

今天是儲蓄日

趕快結成儲蓄會吧

通帳調查即將開始

重要物資購買通帳、爲市民購領物資憑證、但往往有按詐報人口者虛增人口、企圖多領物資、此等對於市之全體配給計劃有莫大障礙、同時持有通帳之小賣店、亦難免不有性意圖在等斯情、市經濟科爲根絕此弊端起見、經連同首都警察保安科組監查隊巡廻於市內調查通帳人口數目、並小賣店配給物資情形、該監查隊分爲五班、班長之下各有班員數名、皆由經濟科內官公吏充當、預定不日即行開始監查工作、所以希望報人口而爲自動改正者應急速反省、更正、否則一經查出必以欺詐論罪云

勞務懇談會

滿洲勞務興國會、爲確立勞務對策與該行政之滲透爲目的、在新京特別市勞務懇談會正式開、定自六日午前十時起、在協和會講堂舉開、該懇談會出席者、有梅野勞務興國會理事長、源田民生部次長以及田村勞務司長以下官民關係者三百名參加、首由源田次長、田村勞務司長及平川市與長等先後分別講演、以後陳述對中央要望

漢醫考試期近
民生部發表應試須知

本年度漢醫考試、業經民生部於本月十五六兩日、行第一部之解剖學、生理學、病理學、漢藥學、傳染病學、防疫學之試驗、十七日十八日行第二部試驗（科目臨床考試、及漢藥鑑定）、現在考期迫近、民生部當局根據去歲舉辦時之經驗、頃發表本年應試須知如左＝
一、鑑及醫事人命、故本年考試決加嚴格
一、希勿以僥倖之心理冒然充試
一、應試者勿以他人替代、更須嚴守時間
一、答題以簡明清晰爲上、
一、對於試題之解答、須先徹底理解、以免有所誤非所答之弊
一、去年之應試者、對現代醫學多不求明瞭、希望本年應試者注意於此、當局對漢醫學與新醫學固無偏重
一、考試時不得挾帶參考書或偷窺他人之試卷
一、臨床考試、除漢醫診察外、對於傳染病亦得有心得

鑛工部門、特殊會社關係者舉開日滿鑛工交驩座談會

視察我國產業
日視察團入京

鑛工技術員協會、爲慶祝建國十周年之佳辰、今次得日本文部省之後援、招聘日本內地各工業專門學校長並教授、工業科等選拔四十名、共分七班、並有日本內地職業指導所長、顧問以下一行、旅行全滿、視察產業現狀並日系勞務者從業狀態、該一行中第一班、於五日午後二時五十二分乘車到抵新京車站、下車後宿於國都旅館、由廣瀨氏代表有所談話如次：視察奉天、本溪湖及撫順各工場時、目睹當地勞務者、致從活動於各工場中、並持有中堅之自覺、不勝驚異之至、自大東亞戰爭勃發以來、年青壯士、多紛紛奔赴南方、依今次視察滿洲國之情況、認滿洲國有防衛北邊之重任、總而言之、對於滿洲國各部門之驚異發展、極爲感嘆云　又一行在新京滯留兩宿、其間造訪關東軍、國務院、經濟部及大陸科學院等、然後赴吉林觀察水電、五日午後六時在中銀俱樂部與政府及協和會關係者舉行座談會

北太平洋壯烈戰死
山村少尉近日市民葬

日海軍省人事局長六日致公電於駐滿海軍武官府、新京特別市協和會囑託山村三男氏之令郎山村陸明海軍少尉、（二二）當七月五日進攻北太平洋方面殘存美海軍時、不幸被敵彈命中要害、壯烈戰死、按該少尉於昭和十六年十一月卒業於海軍兵學校、於大東亞戰爭勃發時、即出動於第一戰線、本年六月一日任少尉、性質豪爽、該氏遺體長柔道水泳及角力等、頗爲一官所倚重、噩耗傳來、各方面無不痛惜、追懷、最近凱旋後即由海軍武官府、新京特別市協和會主辦官民合同市民葬云

中江丑吉氏

滿鐵囑託中江丑吉氏、最者因病入九州帝國大學附屬病院治療、三日夜忽於病院病危逝世、氏爲國學者中江兆民之子、久於中國活躍、中國各方面知友頗多、此番聞氏之逝世、莫不痛惜云

東滿地區
巡廻電影大會

八月十五日起　九月二日止

▽德惠（八月十五日）▽陶賴昭（十六日）▽三岔河（十七日）▽五常（十八日）▽楡樹（十九日）▽四家房（二十日）
▽蛟河（廿一日）▽敦化（廿二日）▽明月（廿三日）▽延吉（廿四日）▽汪清（廿六日）▽東京城（廿八日）
▽橫道河子（卅一日）▽寧安（二十九日）▽海林（三十日）▽葦河（九月一日）▽一面坡（九月二日）

主辦　康德新聞社　後援　開備各縣公署協和會

本報爲提倡戰時下的國民健全娛樂、並普及鮮地民衆的教育文化起見、乃定於本月十五日起始、舉行東滿地區巡廻電影大會、屆時務希各地民衆踴躍參加是幸、茲將舉開地及日期列後

八月份豆油
十五日起配給

八月份之豆油、現已由市經濟科預備充足、每人配給四兩、關領之辦法、仍與往昔相同、配給日期已決定自本月十五日起、至卅日止、市民屆時可向最近賣店持通帳購領云

便利各項郵件投遞
郵局規定「門牌揭出十則」
希望市民協力早速申報

我國都新京之顯進大有一日千里之勢、人口激增數倍、由於住宅之難錯、故郵便物之配達、集金等、極易發生錯誤、以新京市內來看、每日即有二千至三千件之無法投遞信件、其最主要原因、實因住宅門牌之不良所致、今郵政局當局、及日滿商事、電業電電瓦斯會社等、於其所組織之十日會上、據昨年之研究門牌揭出運動檢討、具體徹底實現計劃、以期全國響應普遍於全國各處、新京中央郵政局當局早即苦於無法投遞信件之減消策、乃制定如左之「門牌揭出十則」希一般市民予以協力、
一、門牌請用楷書清楚書寫
二、門牌必須詳書街名番號
三、以名片作門牌實爲事故之基
四、將門牌揭於從外部易見之處
五、門牌上的氏名、須詳細書之、切莫僅書「何宅」
六、同居者之門牌亦請揭出
七、自己之署名式之宜書、係致信件於無法投遞之源
八、遷居時請將撤去之住址留下
九、綜合公寓之門口、請將居住者之一覽表揭出
十、門牌於夜間亦使之易於觀見

長谷川報道部長
視察博覽會會場

爲慶祝建國十周年之佳辰、由康德、滿新、滿日三新聞主辦之大東亞建設博覽會、其開會之期、已迫在眉睫、會場內之修建與布置等、於近期內即可告竣、關東軍長谷川報道部長、於昨（五）日下午二時許、曾親臨大同公園之博覽會場址內、觀察工事、長谷川報道部長當時於博覽會事務局伊藤理事及其他關係人員、嚮導中、在場內各館詳細視察後、予以作一度之巡迴後於下午四時許離去云

日滿農政
四次總會

日滿農政研究會第四次總會、預已定於本月二十八、九兩日假國務院講堂召開、將此我國方面提出事前決定方針起見、乃於本月十一日午後一時起、假紀念公會堂舉行決定滿洲側對總會態度之滿洲部會、至時於會務事項委員會研究技術委員會研究調查等報告之後、即協議總會提出事項、茲將其件名列下
一、建設大東亞共榮圈日滿所必行擔當之農業事項
二、爲大東亞共榮圈內大和民族培養基地之滿洲開拓村建設、今後所應注意之重要事項

日鐵後任社長
決定島田氏

島田東邊道開發會社社長、因伊藤日本鐵業社長退職出統制會轉出之故、爲充其後任、近將轉任日本鐵業社長蓋已決定、島田氏於行東邊道社長辭任之同時、並行滿洲鉛鑛社長、滿洲鑛山、滿洲鐵鋼販賣統控等之辭任、今後爲取締役、將關切於此等關係會社之事業、關係各社於五日各開臨時總會、而行附議右件、俟得當局之認可後當可正式決定云

京普仁資金奉贊委員
十三日成立
式典之後即開懇談會

基於奉贊發揚恩賜財團普仁資金、新京特市地方奉贊委員會之籌備、乃結成地方奉贊委員會、委員長爲新京特市長金名世、委員多名皆爲關係機關要人並在京之士紳名流等、經市方周密準備、一切就緒、決定於八月之十三日舉行結成式、並且定市公署禮堂、日期時間則爲十三日午後三時、屆時除新京地方奉贊委員長以下全體委員一致到場參加外、閣張國務總理大臣谷民生部大臣亦將親臨訓示、使新京地方奉贊委員會於今後進展上有所遵循、預定在結成式典之後、並舉開懇談會、以討論向市內籌手進行之各問題云

吉市製新門牌
下月發給住戶

吉林市公署行政科行政股、爲伴隨大吉林之擴大、謀市內各區陣容之明朗化、故曾暨好住戶新門牌之圖樣、亘三個月右左、已製作竣事、共五萬枚、該新門牌片系鐵製品、長五寸、寬二寸五、紅色白字、上書吉林市○區○町、第○番地之○、職業、家長、家族及同居者男女人數、康德年月等字樣、其門牌之上端有長口、用灌木板可順口插入、然後再於空地填寫詳細、字均寫於板上、其衛家或增減人口時特別便利、該新牌約於來月即可發給各住戶、舊者可廢止使用云

▽上接第一版大東亞操觚者大會懇談會△

主題爲教育與勞務事項
民生關係

官民合同懇談會第六班民生關係事項、自上午九時開始、由我國民生部側出席者有古館文書科長、寺田教育司長、板垣、趙參事官、王師道教育科長、曲厚生司長、福田勞務司第一動員科長、丁禁烟總局禁烟科長等、日方代表有國民新聞社社會部長高山武次郎、河北新報社情報部長小林藤吉、新愛知新聞社校閱部長舟橋正雄、雄鷹會講談社原田常治、日本出版文化協會雜誌課長池島重信、華方代表中報社代理社長關仲範、新申報社論說部主任錢今葛、我方有滿洲日日新聞社理事長松本豐三等出席、由板垣參事官司會、即行開始懇談、首由民生部厚生司長曲秉善氏對於我國躍進之民生行政、要說明、舉凡教育行政、厚生行政、勞務行政、保健與禁烟行政等關於民生諸事項均行說明後、由司會發言希望出席者進行懇談、首由高山國民新聞社會部長（日本代表）提出質問謂「滿洲國國民教育是否義務制？」當由我國教育當局解答謂「滿洲國因國民能力與成度關係、現尚未實施義務教育制、但年來之就學率已達百分之四十七八、將來有使之達到百分之七十之傾向與計劃云」

池島日本出版文化協會雜誌課長問：「關於日本國內來滿之教員之待遇與現在所負任務」

板野普通教育科長解答謂：「日本教師之來滿即以滿洲國官吏待遇、其待遇約高過日本二三倍、其實任除擔任指導外、更擔任滿系之陶冶、生活與精神均甚良好、故對職務亦頗熱心」

問：「關於滿洲婦女教育問題、據滿洲之現教育就學率與日本之婦女教育就學率恰成相仿數、現在之狀況如何」（日本代表）

板野（普通教育科長）「滿洲之婦女教育向甚低落、如日本之各種職業教育尚少設立、現在之女子就學率只在百分之十六、十年後可在百分之二十五云」

至此、司會者發言關於教育問題已懇談甚久、希望繼續對勞務問題懇談、

高山（日本代表）日本因勞務新體制之實施、對於勞働者已行登錄制、不知滿洲如何實施？

福田（勞務司第一動員科長）滿洲之勞務問題、由於時局之轉移、已樹立舉國皆勞之目標、伴隨勞動新體制、以自給自足之目的而進行、破除國民厭勞之習、而實施各種勤勞訓練、對於勞務統制亦已加以强化、本年實施緊急就勞更確立勞働配給工作、以求勞働者之安定而期勞働之確立、至此因時間關係、即由司會者宣告懇談終了、在全體掌聲中散會

鑛工金融

鑛工金融兩部會、由午前九時綜合舉開、由關係當局與代表間展開熱烈之懇談、主要有北野鑛山司長說明、我國鑛業之現狀、最後由內藤金融科長講解我國金融之概況、最後由石田工務司長演講我國工業政策之大綱、於十一時半閉幕會、

興農開拓

懇談會第四班興農開拓關係懇談會、昨（七）日午前九時至十二時間、在紀念公會堂舉行、興農部方面高倉農產司長、向野開拓總局總務處長、呂農政司長、井上參事官、横堀畜產司長及開拓總局、林野局、馬政局、農產公社、興農合作社、滿拓公社、及林業棉花、煙草、及土地開拓等會社代表、國內外代表記者參加者日方爲橋本福岡新聞政治部長等五人、蒙疆代表山下蒙疆新聞整理部長、我方側爲國通參河江理事外二人、等共計五十餘人出席參加、開會後、先由高橋司長、及向野開拓總務處長分別講說我國農業之特性、興農政策之概要、萬商配給等要務、及開拓政策之概要、次爲各記者代表分別質疑、依次由關係當局解答、直至正午懇談終了閉會、各代表記者已能詳知我國興農開拓政策之方針及實施之概況、今後必能更分別與以努力云＝左照片＝張德理事長之懇談會＝六日了

下次大會在東京舉行
操觚者大會本會議（六日）議決

六日之操觚者大會及至午後新聞雜誌兩部會圓滿終了、略行休息後、議移入本會議、由新聞部會座長橋本及雜誌部會座長上村分別報告部會經過、在全場一致掌聲中、諸項協議事項全部通過、此際日本代表白川威海氏發言謂「下次大會要求於日本東京舉開、希各國代表贊將參加、共榮圈內各國有欲在其國內舉開者、亦可折衝辦理」當由全場報以贊同、此時議長提議大會宣言決議、中國代表佐佐木健兒起立發言謂「大會宣言爲本大會重要之事、請大會議長指定起草委員會委員」當時經由全場之贊同即由議長指定大會宣言起草委員如左

委員長：趙慕儒（中國代表團長）、委員：有馴、有澤（日本）、樊式（中國）、鄭壽麻（中國）、山口（滿洲）、穆六田、小原（蒙疆）、等起草、當由起草委員長率同委員於勞案起草、宣言決議文、擬定後、首由起草委員長率同、委員致詞、隨即由日本代表有馴氏高聲朗讀（日文）、中國代表樊式朗讀（漢文）宣言決議文、在全體鼓掌一致贊同聲中、通過、於是大會本會議、即告圓滿終了、松芳議長當對全體致詞後而退席、遂由大會委員長致閉會詞後、遂散會

今天影戲

大安　今日公演　國產公司出品有對白古裝電影片　碧玉簪　主演　白雲　周曼華　十一日上午公演新片　金玉滿堂

光明　今日公映　華北電影公司出品完全對白有聲時裝愛情片　歡喜冤家　主演　陳娟娟　王熙春　殷秀岑　下十日放映　古裝武俠片　小俠女

新民　八月八日　早場　探玉樓　花玲霞　花彼　桂花

國都　今日公演　華北電影公司出品完全有對白時裝片　歡喜冤家　主演　劉瓊　許良　八月七日起至十三日止連演七天　長國期間優待券末日有效　新片領告　國華公司出品有聲對白時裝歌唱巨片　金玉滿堂

國泰　今日公演　聯合出品古裝歌唱巨片　梁山伯祝英台　主演　張翠紅　顧也魯　八月九日起至十一日止連演三天　下期公演　藝華出品有聲對白古裝哀情偉大巨片　鐵弓緣　主演　李麗華

長春　八月八日　早場　吊金龜　大登殿　草橋關　法門寺　晚　四　集

電滾子・變壓器　各樣式有尋數　製粉用丸鋸・帶鋸　銀焊・金剛砥石　株式會社　滿洲第一商工實業　新京日本橋通三七

福祿洋行　新京特別市大和通五番地　吉福德祿廣徵代理藥店　規定價目

婦女病注意　胡文儀謹啓

肺病吐血　其效迅速　肺癆病不難治　試看奇藥非丹壽　百壽丹　奉天市小北城門外西頭電車路道北　發賣本舖國瑞藥店　定價每盒十二付國幣七元　外埠函購加郵四角　如家患請先匯款

大同報

發行所 大同報社
新京特別市中央通三四
電話 總務局 編輯局 業務局

奮鬥到底

以此之故、我
皇帝陛下叡慮崇宏、舉所其無逸的精神、振勵勞興國的大義、處萬幾之叢、當新秋之候、
聖駕親臨、龍顏
天覽、所爲鼓舞彝倫、作興忠義、促進國民健身報國的熱意、而强調其休暇的堅實總力、使皆克盡勞務與國的天職、以爲職場的後勁、其人人感發、莫讓當仁、活潑踴躍於競技之場、展驥足、舒猿臂、顯現無敵之精技、期於上慰
天眷殷殷垂注之厚意、足適高度國防國家之一切重寄、適應戰時體制之萬般要請、且集爲全國青少年同春於式、踔厲風發、一致興起不讓我京市青少年擅美於前、以完盛本固天的眞價、而不愧爲興亞競技的要義、自屬必然的收穫、又本日適爲
詔書奉戴之辰、所宜宏揚惟神之道與致、以固國本、以昌國運、以與親邦一德一心、庶幾共榮、於此天顏咫尺之下、自必感激振奮、業々兢々、永資確切實踐之旨、益思仰報
高深於萬一、乃更當然的理念、至輝映建國十周年大慶、象徵國勢的飛躍進展、復何待言。

詔書

奉
天承運大滿洲帝國皇帝昭詔爾
衆庶曰
盟邦大日本帝國天皇陛下茲以
本日宣戰美英兩國
明詔煌煌懸在天日朕與
日本天皇陛下精神如一體爾衆
庶亦與其臣民咸有一德之心
夙將不可分離關係固結共同
防衛之義死生存亡斷弗分攜
爾衆庶咸宜克體朕意官民一
心萬方一志舉國人而盡奉公
之誠舉國力而援盟邦之戰以
輔東亞戡定之功貢獻世界之
和平欽此
御名御璽
康德八年十二月八日

克服時艱

社說 興亞競技大會

國於體育競技的鍛鍊演習、作盛大的集會、爲熱烈的宣傳及運動、種種設備、不惜鉅金莊嚴隆重、巍然盛典、蓋人人知爲健身報國、高於一切、健全之精神、寓於健全之身體、必有健全的身體、始堪忍苦耐勞、成就健全之事功、所以教育原則、根據此理、皆以智德體三育並重爲根本圭臬、任何國家民族、也不能姑捨是而率意孤行、獨自武斷的、況當茲鏖戰酣戰、鼙鼓喧闐的非常戰局、無論上馬殺賊、下馬築壘、乃裹傷彌創、于役疆場等重任、即戰時體制後方的種種要請、也絕非孱弱所能勉強擔當倖免覆餗、故此體育競技演習鍛鍊的重要性、簡直可以謂爲國家民族强弱盛衰的最大關鍵、而今我帝都新京舉開興亞競技大會的深遠意義、與重大關係、較諸歷屆體育大會的價值、更有什百千萬的比差。

縱馬飛騰的雄姿象徵着新生東亞的氣運（馬事大會之一角）

東亞緊攜手完成總力戰

蘇軍向黑海退却
愛斯克市陷落已迫目睫
北高加索戰局即將結束

【里斯本六日電】綜納各方消息、庫邦地區蘇軍（齊莫先克麾下）現受德軍重壓已向黑海方面退却、麥克普油田地區及克拉斯諾達精油設備、均感到嚴重威脅、德軍已將黑海沿岸要港、諾服羅西斯克、及賓阿布墨後方連絡線切斷、形成包圍形式、鮑克元帥、更將自羅斯多夫至北高加索一帶、完全制壓、正積極挺進、南進之德軍已進高加索山北麓、亞速海之作戰、更將齊洪勒克至愛斯克路線數處切斷、愛斯克之陷落、爲期已迫、北高加索戰事似即將結束

柯利浦又弄慣技 要望印民體解

【里斯本六日電】據倫敦電稱、英國駐印度書柯利浦鑑於英印目下情形、衝突不可避免、六日在倫敦泰晤士報發表、關於對印度問題之聲明、希望印度民衆於最後期間、詳加考慮、其要旨如左

阿梅利印度事務大臣上週聲明、英國政府仍然堅持余所攜帶之印度戰時內閣對印交涉案大綱、英國決賦與印度、完全獲得自治之機會、於戰爭終了後、印度如有生活再設計之可能性、英國即予自治權、乃毫無疑問也、但會議派對英國政府或印度政廳施以暴力、無秩序乃至混亂情形之恐嚇、則任何人亦難因之而讓步、吾等決不施以恫嚇、但吾等於戰爭終了前吾等對印度民族並聯合國維持治安與秩序、乃吾等職務也、只要戰爭終了後、吾等對印度、當即履約、充分予以獲得自治之機會、此固所不遲也、故印度獲取有秩序之進步途徑、方可確信英國人關於印度之達成自治、亦與印度人同樣抱有熱烈之誠意、吾等希望印度偉大之民衆、在聯合國繼續戰爭之間、隱忍自重、余希望全體一齊以沉靜且眞摯之態度、對此等困難問題、問相互信賴、則印度偉大自由、必將光臨矣

突入克魯泡特金
德軍士氣軒昂到處追擊敗敵

【柏林五日電】德軍司令部五日發表
一、進擊亞速海東岸地帶之德軍部隊、現對愛斯克、奇和列克間鐵路線、廣佈戰陣、猛烈進擊中、蘇軍一二、對此僅施局部的抵抗而已、德親衛隊精戰、進抵庫弗河畔鐵路重要分岐點克魯泡特金、激戰後已突入該市、
一、庫弗河附近約百公里之長大地域、已歸德軍掌握、
一、德軍於克魯泡特金東南方約百公里之庫弗河西岸、已築成渡河陣地、
一、德空軍急追敗走蘇軍、還襲高加索內地、不斷大施轟炸、到處遮斷鐵路、並炸燬列車廿四輛、
一、意軍快速水雷艇、於黑海內擊沈蘇聯六千四百噸級遠洋艦一隻、
一、德空軍戰爆聯合編隊、於頓河中間地帶、協助陸上部隊繼續活躍、
▲英法海峽海戰
一、二日晨德軍掃海艇隊與英軍水雷艇隊於英法海峽遭遇、即展開壯烈海戰、英水雷艇一隻、被德側擊沉、更有兩隻起火、一隻大破、
一、四日晨德水雷艇又於英法海峽、攻擊英船十一隻、合計五千噸其中兩隻命中魚雷、確已沈沒云、

在大西洋上搜索敵艦的德軍艦艇

齊里尼克夫斯基地區激戰
斯達林格勒市益感危殆

【里斯本五日電】據蘇聯情報局五日深夜之發表稱、齊姆林斯卡牙地區之德軍、排除蘇聯軍之頑抗、以戰車部隊突破頓河、勢如潮湧殺向東方七十公里、現已到抵科齊里尼克夫斯基、目下正在該地區激戰中、因斯達林格勒南方受有重大威脅、至使該方面之戰局俄然告急云

德境設日德協會分會

【柏林六日電】日德之友好關係日益緊密、過去一年間日德協會會員數額、已由七五一名增至九零四名、（其中德人爲六五零名日人爲二五四名）該協會爲使全德各分會以講演及電影宣傳日本國勢起見、決於原有科隆、維也納、法蘭克福、厄森、各地分會外、增設分會於哈諾威、布勒斯勞、嘉尼克、司徒嘉德各地云

日軍在浙贛各飛機場 鹵獲炸彈極夥

【浙江○○基地六日電】重慶爲再起建制空軍、遂與美軍合作以進行建設第三戰區之航空工作、但自今次浙贛作戰後、日軍將敵方所自誇之衢州飛機場並第三戰區所有各空軍基地完全占領、而使重慶所策盡化泡影、茲將日軍在各飛機場所鹵獲之炸彈數目錄之如次

五百基羅炸彈八、三百基羅炸彈一七一、二百五十基羅炸彈一二○、一百二十基羅炸彈四八、一百基羅炸彈一三六、五十基羅炸彈一七五、其他小型炸彈一千二百基羅（以上均爲美國製品）

泰越劃境委員會
成果圓滿茲已宣告解散

【盤谷七日電】泰越國境確定委員、於七月十一日在西貢第二委員會席上業將確定國境發字、廿八日到抵盤谷視察新國境之北部起點景生、並整理其他殘餘事務、今已整理完竣、遂於七日午前九時起、在盤谷市內拉倫比大學講堂舉行國境確定委員會閉會式典、當日出席者有矢野委員長、法方羅克、泰方亞瑪康兩主席委員以下三國委員、及日本坪上大使、泰外長維吉特、法國代理公使盧斯汪及其他來賓約二百餘名、首由三國代表致辭後、矢野委員長宣言解散國境確定委員會、至此、克服艱難困難、努力國境確定事業、對於三國親善關係貢獻非大之該委員會、遂告圓滿閉會云

公表解散聲明

【盤谷七日電】泰越國境確定委員會、於七日閉會式終了後、即時發表聲明如左
法屬安南、泰國間國境確定委員會、於八月七日午前九時在盤谷市拉倫比大學開第五回本會議、（公開）時、委員會已舉行解散式矣

解散後開茶話會

【盤谷七日電】完成泰越國境確定大業之國境確定委員會、於七日午前九時假盤谷市拉倫比大學盛大舉行閉會式、式典終了後、矢野委員長在安影公園舉辦茶話會、招待泰越兩方委員及在泰諸名士、對各委員之協力及泰國之美意深致感謝、又矢野委員長、預定於九日自盤谷赴西貢、廿日前後、自西貢歸國云

地方行政經驗宏富 後任委岐部氏可謂得人

願襄前轍邁進 岐部新省長談

岐部新省長談 事官岐部與平氏在新京大經路帝都旅館對記者談話如次
余旅行時、曾與間島、今次轉至該地、願秉承前任之方針、克盡心力而從事云云

間島省長因病辭職
岐部總務廳參事官繼任

政府因間島省長神吉正一氏之病退、八日發表人事異動如左

間島省長 神吉正一
建國大學教授 任 作
解職照准
總務廳參事官 岐部與平
任間島省長
康德九年八月八日
（照片：岐部氏）

神吉正一氏歷任中央及地方要職、對於國政確定、功績極大、最近就任間島省長、大展其政治手腕、因此國境經治之間島省、頗見緊張、近因病纏身、遂告隱退、各方知交極爲惋惜、即政府亦因多事之秋極盼其早日恢復健康云

他日還我健康 誓再獻身爲國
神吉前省長談

【延吉八日電】間島省長神吉正一氏、此次因患病需要靜養而辭職、近將歸故國日本、茲錄其離任之感想如次

爲繼任者岐部氏曾任建大教授多年、總動員生之訓育、同時又任新京支部協和會分會長、功績極多、此次辭職、頗得進賢之道云、余來滿洲國、恰已十年、茲當離別、感慨實深、余以駑鈍之資、久據要職、對國家之深恩厚澤、涓滴未報、實覺自愧歉憾無似、於過去十年間、曾服務外交部、總務廳、弘報處、民生部、間島省等、茲對諸終助余之同事及部下人、深表敬意、最近因身心均極衰弱、無復以前之熱情與思靜養、以圖恢復、他日若得還我健康、再館一度爲國宣勞、則實出望外矣

岐部省長略歷

新任間島省長岐部與平氏、明治二十八年生於大分縣、大正七年本業於東京遞信官吏練習所、七年任大連民政署財務課長、昭和三年因出席萬國郵政會議視察歐美一年、歸國後任奉天郵政局長、大同元年轉出於滿洲國、任哈爾濱電政管理局長及哈爾濱郵政管理局長、康德五年九月任牡丹江省次長、六年六月於東安省設置同時就任該省次長、七年十一月昇任總務廳參事官、本年一月轉任總務廳參事官、遽來患病靜養以迄今日云

都門東亞

▲傅鎮如（天津特別市道青岑年團長外十二名）七日下午時來京、下榻白宮飯店

強國富家
購買國債請到
滿洲興業銀行
滿洲證券 藤本 野村
滿洲 山一
滿洲川島屋
滿洲角丸 大和

由十六日起公演
木下大馬戲團
場內可收容五千人
規模廣壯·設備周全
節目翻新·佈景新奇
有象袋鼠海豹等表演
絕技尚有高等馬術
冒險演技等々節目不
下五十餘種
佈景堂皇 約十八幕
開演時間 分兩場演出
晝間由十一時半起
夜間由五時半起
日曜日由午前九時起
演員計一六○名
地址 宝山西五馬路

司保明 眼藥
主治
砂眼 疫眼
火眼 淚眼
粘眼 爛眼
視力疲勞
一切眼疾
均有效驗
全國藥房均有代售
滿洲製藥株式會社

淋疾
一服便癒
內服 根割爾 ゲンゴール
本劑因取一基化學元素、據獨自組成率所製、以使化學劑發揮其最高限度的作用。
即依內服浸至身體深部組織發揮其綜合協助作用、使膿醫淋菌等不堪片刻而完全死滅。
故對淋疾、不論急性慢性、專以內服、皆得完全無缺的治療效果、尤其對於多年難治之慢性淋疾、可見確實而迅速之效。
總之服用最初三日後必現病部之復活膿球淋絲亦皆消失而呈健康之尿。
◆一瓶一三五粒入、各地藥房皆有出售
總發行 東京 合名會社 河原商店

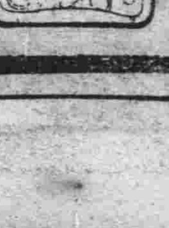

鍊有爲身·造新歷史

集共榮圈十一億之視聽 東亞競技大會今日揭幕

日滿交驩 武道大會同時舉行

爲大東亞的美的祭典之建國十週年慶祝東亞競技大會、即將於今日（八日）午前十時在我國都南嶺綜合大運動場內盛大展開揭幕、此富有歷史性之盛事、聚東亞青年代表於一場、熱烈競技、已集中東亞共榮圈內十一億大衆之視聽皇帝陛下御輪念時局下東亞各民族體力之向上傳旨臨幸大會會場御覽參加大會之日滿華三國代表之入場行進式及國內青年代表之演技、四千三百萬國民、當更盡力仰體聖意、一致熱心於體育之發展

於今日大會啓幕於下午二時、舉行、今歲盛夏之八月、薩賤、同時復有同樣盛大的日爲最可紀念的一個豪華輝煌滿交驩武道大會在神武殿內之佳月、南嶺運動場、業已由主辦方面準備完善了、在選手們、都在摩拳擦掌的待青年聚落裡住着國內外代表機中、茲誌今日東亞競技大會之日程如左

比賽皆爲球類

競技大會今日賽程

東亞競技大會

一、開會式（午前九時起、在南嶺體育場舉開）

一、供覽演技、產業體操、女子體操、及自習單刀術、槍劍術等（午前十時五十六分至十一時廿五分在南嶺體育場）

一、足球（午後四時至五時半）南嶺足球場

一、硬式網球（一時至六時）南嶺網球場

一、排球（二時半至五時半）南嶺排球場

一、籃球（午後三時半至六時）、南嶺籃球場

一、網球（一時至六時）大同公園球場

一、野球（三時至六時）兒玉公園

一、乒乓球（一時至五時）厚生會館

一、軟式野球（一時至四時半）中銀野球場

田徑賽必能最熱烈

日本各項選手的成績及保有的記錄、全都是名先的地位但我國及中國的代表們也一定能有多項能和日本選手爭衡呢、豪邁的選手、多是生力軍、亦必有精彩的記錄出現、

中國之記錄

日本及我國選手的最高成績想諸位早已詳知、但新興中國選手們的優秀成績恐不能盡知吧、中國的百米代表林景雲有着十一秒一的成績、八百米的東克英的最高成績是二分三秒四、五千米的王正林曾參加第十次遠東大會有十六分的十二秒的記錄、跳躍中的健將王士林有過參加世運的經驗最好成績跳遠是七米一〇、三級跳是十四米九〇、以外擎高跳的張立三君、也有着三米八〇的成績、陳珍君的標槍是新打破全國記錄有五十五米的成績

龍顏咫尺報人殊榮

諸操觚者今出席東競

大東亞操觚者大會、經六七兩日熱烈之協議、頃收得空前之成果八日一行、齊赴皇帝陛下臨幸之南嶺東亞競技大會、屆時龍顏咫尺得各代表沐此光榮必感激無已、同時並可飽覽興亞原動力之青年各項競技則必更興快也

午後應三宅部長宴

並將赴國務院懇談

一行預定於正午退場、赴大和旅館三宅協和會本部長之招宴後、午後更至國務院會議室、懇談數日來之經過、至此大會日程遂將告終了云

國民體力講習會昨閉幕

齊滿林君的鐵餅也有四十米的好記錄、所以大會中的田徑賽的決戰情況必能最熱烈

國民體力講習會、爲謀國民體力之向上、適當國民體力指導、本年七月二十二日已以勅令公佈施行國民體力法、茲民生部當局爲期該法進行之圓滑、故於六七兩日間、召集全國各省厚生保健係者二十餘名、假民生部講堂舉行國民體力法講習會、每日自上午八時至下午三時、分別由民生部岸本事務官及小川技正、講習國民體力法解說並檢查技術方面解說、昨日圓滿講習完了云

二次記者考試

十五日開始報名

康德九年度第二次記者資格考試茲已決定於八月十五日開始報名、至九月十五日止考試日期、爲九月廿七日報名地點在弘報處內（男女不限）、考試科目爲基本法歷史地理經濟語學作文各科

今日第八次詔書奉戴日

今日（八日）是聖戰下本年第八次詔書奉戴日、自清晨六時起、各家庭一齊起床、勵行庭前之洒掃工作、漱洗畢遙赴新京神社遙拜、並向建國忠靈廟、建國神廟遙拜質素之朝餐以後、正午以汽笛爲號、國民一齊肅立祈禱皇軍武運長久、並對第一線將士感謝默禱、同時更以此日爲始、各家庭展開十五億圓儲蓄運動、並全體實踐節約奉公之信念、一致向舉職必勝之途邁進云

昨日上午之馬事大會

右照片—上—障碍飛越—下—少年男女馬場騎乘

天降甘霖原有意 爲使盛事集一朝

馬事大會昨下午阻於雨 精彩節目今日更多

滿洲國建國十周年慶祝馬事大會、已於國都南嶺馬場開幕、第一日到場參觀者有大會名譽總裁張國務總理、〇〇部隊長、于治安部大臣、于興農部大臣、稻垣日本馬事會副會長等及民衆二萬五千人、午後之項目自一時開始、計有全滿選手出場之一般廣地騎乘競技、常步、速步等一般馬術及旋轉、西班牙騎乘等高等馬術、滿場於極度緊張裡靜待妙技之開始、惜天降豪雨、僅行一般廣地騎乘競技而中止、再八日爲大會第二日、仍按豫定舉行云

今日之大會

一、長途騎乘競技餘力審查（九時）

一、國軍騎兵特殊騎乘表演（九時卅分）

一、少年少女障碍飛越競技（九時五十分）

一、日本古式馬術表演（十時廿分）

一、自馬障碍飛越競技（十時四十分）

一、日本選手打毬競技表演（十一時四十分）

一、日本選手純馬術表演（下午一時）

一、皇軍下士官障碍飛越競技（一時十分）

一、皇軍將校廣地騎乘表演（二時五十分）

一、日本選手大障碍飛越表演（三時廿分）

一、國軍幾闘演習表演（三時卅分）

一、閉會式（四時）

大會風光好

▼…重風籠罩着大地、駿馬的嘶聲、鐵々的引起了全國民的熱狂、慶祝建國十周年的馬事大會盛大豪壯的展開了、在全國民的期待中、鳴起了開幕的曉鐘

▼…南嶺本來就是一個富有詩意的所在、遠山綠野、碧草萋萋、風吹着楊柳、綠葉、搖拽、飄舞、擺脫織成一幅天然的畫面、在每個遊遨的胸襟中蘊育着一股悠暢的情緒、

▼…這大會駿馬嘹曉嘶聲震破了這裡的岑靜、彩塔聳聽、國旗翻揚、迢遠的柳梢動處、可以模糊看見帶有紅色瑞雲十字章的灰白相間的塔尖、伴着隱約的屋頂、進入耳鼓的是喧鬧的人聲、夾雜着駿馬的嘶聲、蘊藏着無盡的生命的活力

▼…一部分軍人、和多數的民間的愛好者、衣冠楚楚帶着豪放的神情、鵠勤起伏擱在深叢碧草之間、時間到了、在音樂與掌聲合奏中展開了的豪華場面、

▲…第一場是少年男女表演馬術、田日本的少年男女五人出演、這實在是這大會中興彩之一、或正步走或橫行、或跳舞……整齊劃一、表現着規律的美、這五個天眞無邪的馬上小天使、人小馬大、他們是怎樣練成的呢？這眞有意思的表演、

▼…最得觀衆們稱讚的該算一個軍官表演的高級馬術了、人馬一體展開了靈活巧妙的技術、不知看驚了多少觀衆彩聲又響成一片了

▼…西天吹過一片烏雲、一陣風兒掠過忽然大雨傾盆選手們精神倍增、照舊出場表演給這大會平添不少光彩、

▼…雨越發大了、精彩的表演、繼續了多時、最後纔決定把未完的節目移到今天、

踏長途破障碍勝轡先着

長途騎競人馬奔歸 在吉稍息後又展開激闘

【吉林七日電】馬事大會長途騎乘賽、於六日、全體人馬抵至吉林、休息八小時後、精神百倍、繼續競賽、但其中北安省代表（一號二號）新京代表（五號）安東省代表（十五號）四匹均臨時棄權、餘皆按抵吉林之次序出發、吉林省代表田上（九號）伊丹（十號）兩選手及新京代表山崎（六號）三君在前、（午前三時五十七分）其次爲龍江省代表（七八號）、遲二分鐘而與安北省畢西哥夫（十號）拉基克（十二號）、兩君則較龍江代表更遲十三分、再次爲安東代表（十六號）錦州代表（五號六號）、興安南省代表（三號）、遲次出發、最後爲濱江省代表伯洛特尼科夫君、七時十分始就歸途

長途騎乘往返時間記錄

【吉林七日電】長途騎乘新京—吉林間往返各選手所需時間如左（休息時間不計）

區	號	騎手	新京—吉林間所用時間	吉林—新京間所要時間	合計所用時間
北安	（一）	李	五時一三分	七時三二分（一）	一二時四五分
北安	（二）	王	六・一二分（十）	七・一一分（一）	一六・二三分
興安南	（三）	馬	五・三八分	七・二九分（三）	一三・〇七分
新京	（五）	鍋島	六・〇〇分	七・一二分（三）	一三・一二分
新京	（六）	山崎	六・〇〇分	五・五七分	一一・五七分
龍江	（七）	深江	五・二五分	五・四九分	一一・一四分
龍江	（八）	入江	五・二五分	五・四九分	一一・一四分
吉林	（九）	田上	五・三五分	五・四七分	一一・二二分
吉林	（一〇）	伊丹	五・三五分	五・四七分	一一・二二分
興安北	（一一）	畢西哥夫	五・四五分	五・三三分	一一・三八分
興安北	（一二）	拉基克	五・四五分	五・三三分	一一・三八分
錦州	（一三）	安藤	五・四八分	五・五六分	一一・四四分
錦州	（一四）	太田	五・四八分（二）	六・二〇分（二）	一二・〇八分
安東	（一五）	平出水	五・四八分	七・五九分（二）	一三・四七分
安東	（一六）	關	五・四八分	五・五五分	一一・四三分
濱江	（一七）	伯洛特尼科夫	五・四九分	八・五一分（二）	一四・四〇分

抵京時間（七日午後）

一號	八時四五分
二號	十二時二三分
三號	九時二二分
五號	九時一二分
六號	七時零七分
七號	七時五九分
八號	七時五九分
九號	七時五七分
十號	七時五七分
十一號	八時一二分
十二號	八時一二分
十三號	八時二九分
十四號	八時五三分
十五號	十時三三分
十六號	八時二八分
十七號	十一時一〇分

必大有收獲

日本選手監督 西政一少佐談

慶祝建國十周年馬事大會日本選手總監督西政一少佐、曾出場於柏林、柏林舉開之五輪大會、發揮日本之馬術精神、該氏於熱烈指揮競技之餘、偶憶昔日之五輪大會遂滔滔陳述如左、主辦者馬事大會之馬事公會、雖創立日淺、初次舉行盛典、但諸般設施均極完備、部署亦周詳無缺、誠爲空前盛事、余對之不勝感佩、尤爲感激不已者乃全滿綠道鋪之協力及一般國民之關心是也、因設備、選手、內容三者齊備故能如此隆盛、詳觀今日之盛況、不禁想起五輪大會當時之情景、大有躍然欲試之慨、五輪大會之馬場設備、固非今次所可與比、然就滿洲之創舉而論、能如此已覺甚爲可喜、滿洲出場選手由今村、吉田現部隊長斯界權威者、擔當技術之指導、故水準甚高、將來頗可期待、同時更因今次出場之馬匹以滿洲國出產者居多、故相信對改良馬產、當有極大貢獻尤其就提高馬術獲得優良馬產業等而觀則此次慶祝建國十周年之馬事大會、其意義洵屬深遠也

配給益圓滑

市經濟科定新辦法、利市民

爲期市民生活必需品配給之圓滑、市署經濟科特會於四日舉開整備委員會對酒、啤酒、綿子、雜貨、膠皮鞋等配給、加以適正、最後協議、結果、對酒啤酒分爲營業用、家庭用、而對家庭用之配給、尤力使其豐富、雜貨類則依票制及通帳配給、此外對膠皮鞋之一般配給、以往會持以對膠皮鞋給能領到、今爲謀市民之便利起見、決無須持舊鞋、即能領取又學生用則仍以往無異云

國外操觚者

今錄音講演

慶祝我國建國十週年而舉開之大東亞操觚者大會、自月之五日起迄今之八日已宣告圓滿閉幕、親邦日本及盟邦中華民國均派國內名記者來參盛會、而吾國之政治、經濟、文化、建設等部門飛躍進展之盛況、又皆會給予各代表以良好印象、是當茲東亞聖戰指日完成之際、東亞操觚者戮力同心、結成筆陣其意義使命堪稱重大、新京中央放送局第二放送方面、爲紀念此次大會之舉開及使全國民得聽中國操觚界來參盛會之感想印象起見、乃於今八日午後特請來京之中國操觚者團長管翼賢、分別以參加盛會之意義及來滿後印象感想、實施講話之錄音、而決定於月之十日午後九時半之間、行錄音之廣播云

市署計劃設市民捐納稅組合

爲使居住首都四郊之農村市民交納市民捐便利起見、市稅務科有設置市民納稅組合之計畫即將此組合分設於各農村區內、由該各區彙當辦理該區民市民捐之各事宜其規程草案已大致決定、同時擬定、七日午後一時假市署第一會議室約請市內各區長出席、共同對成立市民捐納稅組合之事務進行審議、過以正式討論、一俟無問題通過後、即舉行任式、如是今後各農村區民、對於交納市民捐、即能相當便利云

大東亞博覽會紀念郵戳製定

大東亞建設博覽會、在康德新聞社、滿洲新聞、滿洲日日新聞社主辦下、將於近日展開慘烈之稿案、爲紀念此世紀之大博覽會、特製成紀念戳、以作觀覽者之永久紀念云

大東亞博覽會紀念郵戳

今日的行事

▽東亞競技大會（上午十時）於南嶺運動場舉行

▽東亞操觚者大會第四日

▽馬事大會第二日

大衆語

▽…運動是用來鍛鍊身體的、比賽不過是激勵鬪爭心和一湧做百尺竿頭再進一步的努力的一手段、而主要的意義還是在兩樣體育道德上存在的

▽…東亞在放射着新生的光明中、在迎着我國建國十週年的佳誕、有意義的大東亞運動會從今天起、就在國都南嶺運動場揭幕了而意義最深遠的該說是在揭誕東亞復興東亞、致於一擧東亞健兒們活潑潑的雄偉姿態、那是表現做倡導東亞民族顯逐來嶄的先鋒的

▽…所以我們要發掦喚起大會的意義、更說了解這是凝聚道德團結精神的機會、對於勝利失敗、倒可以其次看之、很希望參加大會的健兒們、把這點精神充分發揮出來、這比雖我們希望發揮運動成績、打破舊界記錄還要高興

感謝肺病良藥

梁占元謹啓

舒肝健胃丸

因氣見食 胃病以愈

血毒淋病 尅毒丸

關東大藥房

雙妹老牌

花露香水 爽身粉 千日香

廣生行有限公司出品

治淋特效

萬人絕讚！

世界上認爲最大發見的淋藥成分，曾經引起了醫學界底革命，是在近幾年底事·根據這成分而製成的治-尿-塞，本號把它介紹到國內是在發見當時起始的·這期間，利用它那獨特的化學療法，治愈了無數患者，是我們不能否認的事實·

然而，到現在還有許多人，亂用不可靠的淋藥，因而叫苦連天着·本號爲了拯救這些不幸的患者，爲了肅清這萬惡的淋病，又把治-尿-塞介紹到患者底面前，眞是值得我們來追憶而讚嘆的！

包裝 24片 （全國有名藥房均售）

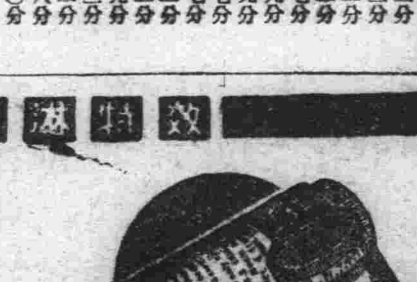

治-尿-塞

G-U-CIDE

滿洲撈韓公司股份有限公司

各地通訊

時勢造英雄報國願得償 友朋羡我著戎裝
双陽徵兵檢查

【双陽】双陽街々長孫顯庭、同縣兵課長、李耿員、迎到第二軍區、徵兵官一行並縣長鄭毓山氏蒞街、已經衛方將協和會館大禮堂、作九年兵、檢查各街村、所送壯丁場所、自八月一起十六止、全双陽地區、各街村長、同長帶被檢壯丁、按期到街云

縣署人事異動

【農安】農安縣長李國昌氏自到任以來對於縣內政治力求刷新改善、鑑於人事尤為重要、須以適材適所為目的、茲於八月一日發表異動、茲將各科股任官及異動人員詳列於左

庶務股長白水龜吉、調庶務財產企畫股長、地方股長矢崎穰男、調行政科附民生股長、屬官李樹桐、昇任地方股長、屬官董鴻禧、昇任國兵民籍長、學務股長李國九、調任勞務股長、屬官李樹田、昇任保健股長、統計股長山本榮、調任實業科附、經濟股長吉澤萬幾、調任實業科附農林股長山藤光護、調任實業科附、技士中村政太郎、昇任殖產股長、屬官張憲孔、昇任開拓股長、屬官孫雄文、昇任經濟股長、技士佐藤善助、昇任農林股長、屬官北村實董昇任教育科附禮教股長親學于鐘宗俊任禮教股長・徵收股長佐藤正道、昇任財務科附、委試権佑純、昇任徵收股長、屬官朱明啓、調任街村職員訓練所主事、委試高妻新、派文書股辦事屬官酒井照雄、派經濟股辦事、屬官王誠忠、派土木股辦事、屬官姜成文、崔理財股辦事

農社職員奉仕修築國道

【遼陽】縣興農合作社經理係信用部、全職員三十餘名、於八月二日星期日、利用假期全體築修國道一天、勤勞奉仕云

更換配給通帳

【海城】街經濟統制委員會為期配給圓滑起見、對舊有通帳、配給簿、一律撤回、均行換發新通帳配給簿、現已實施矣

政通在於人和
新任北安省次長抵任談

【北安】新任北安省次長畠崎儀一氏、四日午前九時十七分於省長以下幹部、並〇〇部隊、及各機關代表等多數歡迎中到抵北安、到任後即與古立前次長、交接事務然後參拜北安神社、午後一時半、招集所有職員於內廳致就任之辭如次

余雖未熟悉北滿事情、但曾在三江省任警務廳長、約二年之期、願以此微末之經驗、互相參考至於人事之異動、乃國家不變之方針、無論何人來此、其根本方針亦不稍動、所切望者、則爲眞正之人和、希省下軍官民毫無纖微之隔閡、聯合媾結、以圖省政之圓滑是所至聘

獎勵捕鼠防疫發行彩票

【撫順】百斯篤之禍患甚於毒蛇猛獸、本縣防疫當局、鑑於今日六十萬縣民之保健先決重要條件、故對於惡疫百斯篤媒介動物之家鼠野鼠不但有害衛生、且關農產物之增產國策、亦妨礙甚大、茲本縣此次爲喚起一般注意並澈底加以捕滅一掃除根、當局已決定具體獎勵捕鼠辦法、發行彩票、今將誌之如下

關於縣內衛生同志、共臺而捕之、勿遺患於將來也云

捕鼠彩票發行要綱

1、日期、自八月一日起、全縣實施、每達成彩票三萬號爲一出彩期、

2、辦法、動員全體縣民每捕鼠一支、送至街村公所兌換彩票一張、但捕野鼠脫皮後可換彩票兩張、

3、彩票發行及開彩方法、縣署警務科製定捕鼠彩票總數達到三萬枚時、由警官蒞會之下、搖彩決定中獎番號、

4、中彩種類及金額、一等（一個）三〇〇圓、二等（二個）各一〇〇圓、三等（五個）各五〇圓、四等（一五個）各一〇圓、五等（五〇個）各五圓、六等（五〇〇個）各一圓、計（五七三個）一六五〇圓

恩賜財團普仁資金
蛟河縣奉贊委員部結成

【蛟河】本縣以當建國十周年之際、對於皇帝陛下、恩賜財團普仁資金、爲奉贊之誠、茲於本年八月一日、舉行蛟河縣奉贊委員部結成式、出席人員吉林省地方奉贊委員會、建設廳長孫仁軒閣下、民生科長周士章氏、本縣各機關、法團會社、及地方有力者、午前十時舉行結成式典、午後座談會、已達圓滿效果、然後宴會終了云

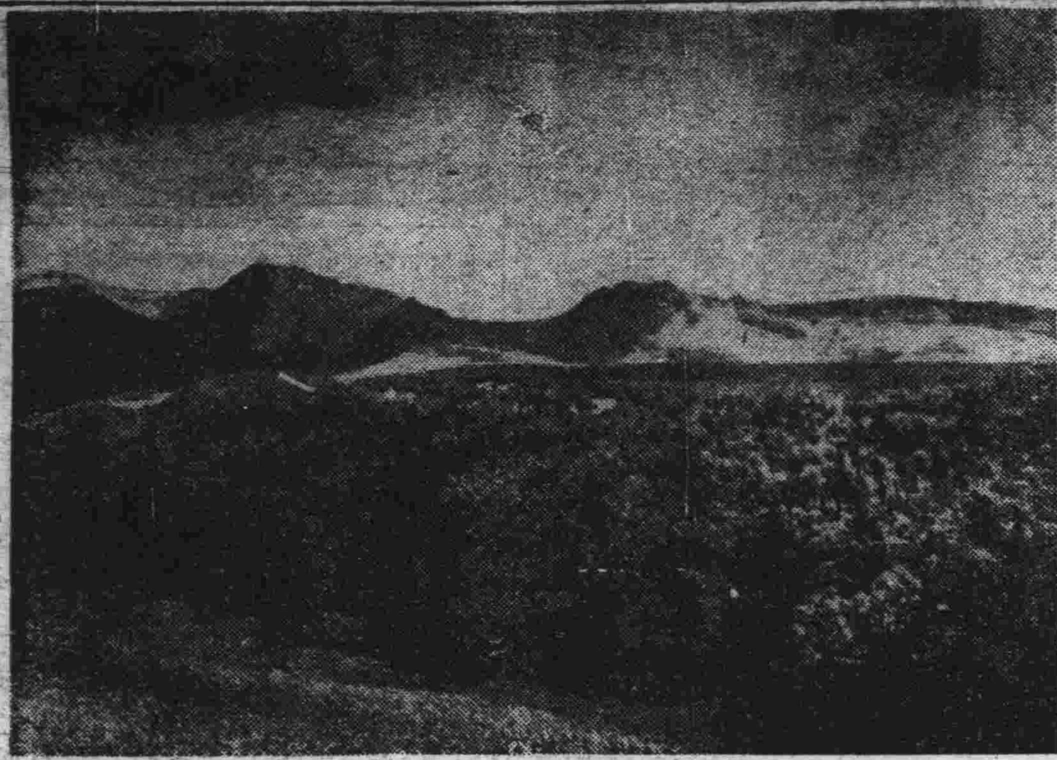

遙望長白山嶺景色

對於沿海豐富的水產
提倡新漁法
第一期試驗收效良好

一期捕魚之試驗、已於八月二日完成將所捕獲之鮮魚、供給市民之食料用、並繼續第二期及第三期之試驗、如若成績良好時、則當極力獎勵省下之漁民、實行新漁法以期供給全省人民之需用云

【安東】興農合作社省聯合會此次作爲指導船「興洋丸」之告竣與省公署水產股積極協力、採用新漁法、開發省下沿海一帶之水產物、第

長佟國三常務理事程遠儒三氏故商工公會會員臨已決定云

開宗教懇談會

【奉天】每月一次之全市宗教家懇談會由協和會奉天市本部舉辦下於本月六日上午十一時在城內協和會館舉行當出席宗教代表五十餘名由參事高恩選致詞後、對左列兩議案開始討論一公共墓地設立之件二聖誕日上供品油而希特別配給之件以上兩件由高參事解答連絡市署後再爲通知

商會首腦新任

【西豐】西豐商工公會會長劉錫候氏、在豐充當會長數易星霜、該氏鑑於已之年齡已逾古稀、雖精神健壯、仍不免終日操勞、故呈請辭去會長職務、所遺一席、未便久懸、近經省方設衛結果以士紳史湯儒充任會長副會

合作社已配給蔬菜用之肥料

【海城】縣興農合作社、爲配給秋季蔬菜用肥料硫安豆粕、已通飭各街村與農辦事處、得按申報蔬菜播種面積妥爲分配迅速購領云

滿蒙沃野之農業國 倍承天惠信可豐收

收穫量預想調查班已出動

【綏化】縣產業科爲期本年度各農村間之農產品收穫數量綜合統計、及巡視各村田禾滋植狀態、併指導等起見特於日前由產業科楊技士、侯技士外四名組成三班、施行第一次作物預想收穫量調查、出動於縣下一二〇十五村之間云

吉林專刊

協商興農開拓事務 共進會於下旬舉開

吉林省開拓廳、爲順應我國農產增産之政策、謀省下各市縣之農產物品豐富計並參考查其出品之點數、爲已擬於月之廿二至二十四日亘三日間、招集各市縣旗之關係人員、假市巳虎門外省立工業指導所內、舉開興農開拓共進會云

都市棒球對抗 吉代表已凱旋

於月之一、二三三日間在哈爾濱舉開之全滿都市棒球對抗大會當時吉林代表選手十五名亦行參加比賽、於四日吉林市體育協會接得代表隊員之電報、已榮獲冠軍、始知最後對新京隊、得以六比零之成績獲勝、該代表隊一行、於五日午後九時十七分由市內各體育關係者赴站迎接下高奏凱歌歸來、隊員們莫不面帶悅色

改新市徽

吉林市長陳叔遠、以象徵重要都會大吉林市躍進之雄姿故特佈告利用山頭銀形之新市徽、按此市徽乃路市長時

長白山登山記（四）

次朝仍然降雨到了第三日早晨四時、全員便都起床、不作美的天公、又濛濛的降起雨來我們昨夜好容易刷洗乾淨的裏腿水襪子等算白費了一回事、鑑

辛苦跋涉的樹海之旅 連日在陰雨裡征服困難

全員披荊斬棘 向大樹海前進

嗚之下、各人早已準備妥當這時由協和青少年團、在前頭、即時向森林大樹海裡出發、這時天空裏布滿灰色的雲彩、各人都默默無言像爲一般的向前進行着

大概是距人留下的道路吧、僅僅能容一人穿過的小窄道雨勞被約有百餘年的紅松大樹不斷的挾着約行一小時許雨衣亦將要淋透、這時已進入濕地帶了、在這廣大的森林裡、白晝都很黑暗、並且到處有枯倒了的老朽樹木、行々復行々、畫平生力氣、越幾多雜行蓋道、再加上天空降着不開情面的雨、濕地帶都被沒了、我們和這樣的濕地帶奮闘着、到底是不能走快、由腰部以下、差不多全截泥土都糊滿了、然而全員仍舊鼓着十二分的勇氣、於午前十一時半、終於達到了二里半堡、在纖々細雨中拾起半乾的木材、一面取暖一面將飯合取出、吃着早晨出發時備好的冷飯在這裡休息了約一小時、於午後一時又開始進軍、這時候也小了、濕地帶也走過了、然而還是繼續着穿越密林、腳底下被着泥濘着、不斷的走着高崗下坡、向前線上、施行苦行軍、彷彿將兵之猛進般的一樣、在這大森林裡、所有的小河溝、都是流入漫江而再流入松花江裏

又到達營宿地

我們渡過了幾多小河、和混着白樺、紅松的大樹海、於午後三時半、平安到了樺皮河、在樺皮河這地方、是登山隊最初的宿營地、全隊開到這裡以後立時就張起天幕來、開始作起晚飯、樺皮河這地方僅有其名並無人家居住

第四日的途程 天轉晴明

從出發以來這初次的宿營夜間到是很晴亮的、等到了第四日、早晨起來、天空萬里無雲、於午前六時半、開始向行程二十四公里的四平街進行、途中仍舊是踏着密林地帶、在一條很狹窄的小道上、到處有多年枯朽的老樹並倒、旁邊塌下很大的窪溝好像炸彈炸的一樣、在這樣的時候、一點也不能左顧右盼如同行在溪谷間一樣的艱難、像這樣子在密林裡走了約七小時漸々的快到了四平街（未完）

王道書院分院 教習本科女生

滿洲王道書院吉林分院、爲資易揚王道之眞諦、使我國甦有之衍術發揚光大、促我市民必須認識、吉林市徽章、爲表我吉林市、故市徽、而正式採用此新吉林度以告示第三號所制定之徽作、故今次特廢止康德三年實爲作者最適構思所得之傑甚華美、但寓意頗爲深遠、用重金懸賞而得者本形雖不世人對國粹認識徹底起見、故目下正積極進行革新中、除於前次業將校舍遷徙於省縣調院內（原生文廟）目下並行招收一批本科女生十數名、該批女生率均爲現職教員、說業進行極爲順易云

市署定期派員辦理 各區農產先錢契約

吉林市公署行政科、農政股茲爲謀本年度之江南、江北兩區之農產先錢契約數量成績良好、故已擬定於月之十日起、至十二日、首先派員至龍潭區辦理其契約手續、擬於十三日至十六日起在江北區辦理、該契約之手續乃首先招集各班長再以各戶之秋穫出貨量發與現錢、但其秋穫時則實行共同出售云

調查節婦六名 將予表彰
標式懿行

【奉天】瀋陽縣公署爲慶祝建國十週年、對縣下孝子節婦及社會教化功勞者調查後報省以備表彰經調查節婦六名如左

朱關氏、路陳氏、翟王氏張趙氏、潘修氏、鄒盧氏

促進社員身體健全
吉鐵實施自治增健期間

吉林鐵道局、茲於此炎熱之夏季裡、爲謀管下社員之身體健全、故基於健康第一主義、已於七月廿五日起、規定至八月廿四日止、亘一月間、實施夏季自治增健期間其實施要綱如下

一、普及保健思想舉開衛生講習會

一、預防傳染病—徹底實施預防注射、禁食生物生水禁止滿取腐敗無味不消化物、勵行野菜果物消毒、戒暴飲暴食、徹底防止冷凍、勵行驅除蒼蠅、勵行汲取蒼尿、勵行處理廢芥

一、清掃廚房各家庭徹底實行

一、實施保健運動—勵行早睡早起徹底社員及國民體操實行遠足釣魚、庭球等運動徹底環境美化栽培花草蔬菜

普及新民思想 幷行日語講習

【鳳信】鳳信自四次治運後地方治安已經確立、政治軌道、將就坦途、茲爲于行政大計、及中日親善之要諦、特於日前由縣顧問茂木氏發起每日早七時半至八時、爲新民主義講述時間縣顧問擔任講席復由縣知事李榮純氏發起、每日下午七時至八時爲日本語補習時間、講席由秘書張偉光擔任、每日聽講人數、均在四五十名、人人精神振奮、將來有成、定於興亞根基、及事務圓滑、頗有相當之進展云

大屯木材組合 現已正式結成

吉林市經濟科方面、爲資調整目下木材需給及供官用之成績美滿、故於吉林商工公會協同之下、前曾指導吉林市管下大屯一地、促使結成「大屯共同購買販賣組合」事經連日籌措以還、諸般已告就緒、故由市警務處之許可、該大屯共同購買販賣組合、於日昨八日已假商公工會議場舉行創立總會云

協議菜楷需給 今後可期圓滑

吉林商工公會方面、前於市經濟科協同之下、曾於八月四日午後十時、假座市會議廳、舉開菜楷配給協議會、彼時與會之關係側、亘商工會、省開拓廳、滿拓及市經濟科多方面、今後菜楷之需給、據云可期無上之圓滿

目視的、躍進滿洲、實有勝於耳聞
濟南愛路村長視察談感想

【奉天】華北交通濟南鐵道局、爲使管下各愛路村々長觀察我國建國十周年躍進之狀況起見、特組成觀察團七班計二百十名、來我國觀察、其先發之第一班三十五名、於濟南鐵路局愛路科西機氏引率之下、業於八月六日午前九時三十分到達奉天一行於六七兩日在參觀市內後、再於八日視察沿線各地方面、然後再赴新京、茲該觀察團員齊樹軒村長發表來滿感想如左

吾等對於建國後的滿洲國都沒有何等認識、不過僅々聽說大見轉展而已、可是經此番實地觀察、才詳知建飛猛晉的狀況、實在驚佩之至、此次觀察日程雖短、但蒙愛路團裡的人們懇切說明指導得以詳細觀察滿洲國內愛護鐵道工作、實不勝感謝之至、歸國後必將貫國愛路工作向村民充分介紹云（照片＝爲觀察團）

收買之開拓用地 已開始發放地價

【依蘭】在數年以來收買之開拓用地、（日本開拓民內國開拓民未利用地）雖經數次發放地價、但仍有因當時地主不在或有其他枝節、以致尚未領訖者、本年以來即由開拓總局、派遣整理班一行四人、業經來縣、對于土地清理大部已告完了、是以於七月下旬開始於依蘭街土行開始發放地價、並擬在實期內悉數處理完竣、倘希此設土地所有權人之不在本街者及早來縣領取是荷云

市署職員築路

【遼陽】在此大東亞聖戰戰擬下、我國內部建設突飛猛進、爲完成我滿洲帝國之聖業、本市縣當局、學校、各機關法團、同渣署懸之日下振作精神勤勞奉仕、在縣下之西部約十餘里之遠途、前後分期赴現場築修哈大道國道、以收最高記錄、昂揚協力建國偉業精神云

促進防諜協會開講演會

【遼陽】市協和會青年自興部、爲明瞭防諜知識部員明瞭防諜知識、喚起槍後市民之注意計、於八月一日午後七時半於遼陽

一部國兵家族 免納村稅

【遼陽】縣行政科街村股、爲指示徵扶助之國兵家族村稅徵收辦法、特規定如左、一、對國兵家族門戶費減免二、依軍事援護法第二章武第六章之規定、指定受生活扶助者、在扶助期間內、免除其課稅、三、未受生活扶助國兵家族之村稅不得免除

現在一人的建設力 要等於多人

【哈爾濱】鐵道局、爲補助戰時下人的不足、及謀質的向上、特由滿鐵本社總裁室能率班、及哈鐵共同主催、業務競技展覽會、自五日起至八日止、凡三日間、在哈鐵原生會館陳列展覽出品有各種書類、及宣傳文字、由各主辦者、分擔講演、使在哈各社員分別前往參加以養觀摩於增進社員工作能率上、將樹立一大功績

又該業務競技大會將至九月中旬完了、滿鐵大會至十月中旬完了、對局（所、場）綜合成績最優秀者授與賞狀及優勝旗、對部門別最優秀者、分別授與最高技能章

哈鐵能率競爭

吳實開防謀講演會云

今天放送

午前六、〇〇（新京）國際建國體操

六、三〇（大連）初等日本語講座高宮盛通

七、〇〇（東京）報時（新京）新聞（新京）建國體操（新京）唱片管絃樂

一〇、〇〇（新京）建國十週年慶祝東亞競技大會（第一日）開會式及第二部演技實況由新京南嶺競技場中繼放送員何逢

一一、五〇（奉、哈）經濟通訊

正午（東京）報時（奉天）土曜音樂室內管絃樂奉天放送樂團、指揮山內武雄

午後〇、三〇（新京）新聞一、〇〇（奉哈）經濟通訊

四、〇〇（新京）新聞、告知、食料品等實際準價格

四、一〇（新京）足球比賽實況（日本對中華）由新京南嶺足球場中繼放送員鄒永昌

五、〇〇（新京）籃球比賽實況（日本對中華）由新京南嶺籃球場中繼放送員王維鉞

六、〇〇（新京）兒童時間故事「志兒成功」新京特別市公立大經路國民學校教諭楊新源

六、二五（新京）兒童新聞

六、三〇（大連）中等日本語講座高宮盛通

七、〇〇（東京）報時（新京）新聞、告知、夜間節目預告、地方新聞

七、三〇（錦縣）給揚琴奏伺垣竹園

八、〇〇（新京）騎組時間、一、開始介紹二、黑風

八、二〇（奉天）話劇、實春奉天放送話劇團編導

八四〇新京新聞、週間回顧

九、〇〇（大連）歌曲與管絃樂

九、三〇（奉天）評詞、五女七貞（一〇六）宋桐

一〇、〇〇（東京）報時（新京）新聞、告知、節目預告

一〇、三〇（北京）舊劇

碎珊瑚 續集

二〇三 天籟生著 宋培菡繪

第十三回 事出無心支身遠去 生非薄命風雨泣紅顏

才到大南什字街胡良私邸、這時天已薄暮、風定雨止、滿街是水、突突一陣、大汽車開入府裡、到正廳前停下、橙火輝煌、衛士們圍擁着、胡良滿面春風、掩着懷、下車一回頭、伸手把玟紅拉出、玟紅蓋首垢面、萎萎縮縮的、衣服不整、隨胡良到正廳裡去了、英夫被一個差弁引導着、到裡院一所書房裡、早有人過來給安置好被褥、一個副官過來笑道、你可不要亂跑、當心點、英夫諾諾連聲、提心吊膽的在這裡住下、只是素掛着玟紅、一連數日、雖然飲食體美、究竟是食不下咽、寢不安席、坐臥不寧、總是心驚肉跳的、在一天晌午、見一個侍女過來笑道、帥爺請進老爺進去呢、英夫頭上嗡的一聲、心慌忘忘、連連答應着跟那侍女一直向正堂走來、聽一陣笑語之聲、如鶯歌燕語嬌嬰動人、又一陣、唔唔的、別鬧、別鬧、聽玟紅笑道、老該死的、總是拿人開心、我回去、永遠也不再來呢、聽胡良唔唔的聲嚴笑道、小寶貝、你是我的心肝肉、我怎麼捨得你呦、說着又是一陣嬉笑、侍女悄悄把英夫讓坐下、隔屏輕輕叫聲帥爺、趙老爺請到了、聽胡良在裡邊道、進來進來、侍女一笑、向英夫一招手、英夫硬着頭皮、隨那侍女邁進了內室、當時心血一熱、臉上飛而漲紅的、看玟紅滿身綺羅、翠繞珠環、如瑤池仙子、月殿嫦娥、坐在胡良大腿上、一手摟着胡良脖子、見英夫一進來、動也沒動、笑盈盈的瞟了一眼、胡良坐在大躺椅上、摟着玟紅一窄窄的柳腰、攥過來的手、在摸着她胸前隆起的乳峯、腿在一顛一顛、十分得意、玟紅也妖冶畢露、媚態橫生、用兩隻素手、在輕輕招着胡良的腮頰、英夫低頭不敢正視、行個禮兒一聲帥爺、胡良道、坐下、英夫答應、是、是、坐在一張沙發上、侍女送來烟茶英夫只是忸怩忽然玟紅跳下地笑道表弟幹麼這樣發愣呀、你怕他嗎看我給你出氣、說着一回身、叭叭打胡良兩個嘴吧、胡良一撫臉、起身哈哈大笑、抱起玟紅便作兩個嘴道、乖乖、越打越舒服、你眞是我小心眼、混世蟲呢、玟紅又一陣撒嬌撒癡的、摑打了一陣、胡良笑着撒開、玟紅又跟上來、一歪身、一咬牙、消迷着一對俏眼、笑着便去偷胡良腰下的手槍、胡良笑着一按、唔唔嬌聲道、好啦、好啦、要走咱就好吧、說着從身邊掏出一個片夾、取出一張支票、才笑道、這給我、和你表姐先回去吧、等節後我回防、你們倆跟我一塊去、你的事不成問題的站在一旁、胡良一伸手道、拿去、玟紅笑着一接、看看便一摔、拗身氣道、五萬塊錢也値得費你大將軍的臉、咱不要、胡良又哈哈一笑、拍出一張道、十萬、十萬、乖乖這是見面錢、而後百萬千萬、那不是你的呢、玟紅才笑納了、和英夫坐車而返、且看下回、

專治小兒氣喘

延壽補天膏

小兒氣喘、大人痰喘、係延壽補天小兒氣喘專藥 每服・八元 每服・四元 外埠函購 請由郵局掛號匯款 每服加郵費四角 用法極便 詳載說明書 各藥房均有代售 電話（二）六〇四二番 奉天市小西門外南雲亭道路西 明德堂藥房 發行

特聘上海名師 專門洗染織補

科目 洋服 協和服 風衣 大氅 禮帽 皮毛 綢緞 呢絨

大光明洗染織補廠 地址新京三馬路口路西

滿郵發行十年史

本書乃滿洲郵票專家集數年之研究、凡有關郵票、明信片及郵戳等無不詳述、內容豐富、史實可靠、實爲集郵家不可缺之參考書、現已出版、定價每冊一元四角、外埠郵費二分

新京特別市西四馬路 藝光郵票社

本報廣告事務請通電話（二）一六一五一

乳汁改善的新辦法

乳汁不良、對於小兒的發育、是有很大的影響、想要與以改善、必由强化胃腸、增進營養

作起 服用若素不僅能强化胃腸、增進營養、使母體血液加添食慾旺盛更因含有大量「維他命」DE成分、有加速乳腺分泌的力量、爲改善乳汁最完好的製劑、

奉天 若素製藥株式會社

胃腸營養 若素

包裝 錠劑、三百錠、一千錠 粉末、九〇瓦、二七〇瓦 價、一日量數分錢

眼病 主治

奉天市大西關大十字街口路北便是 普明醫室治療眼病

補血强精丸

專治滑精遺精房事早洩陽萎不舉腎虛精滑性慾過度精神恍惚頭昏眼花動作氣喘四肢無力結婚太早身體虛弱自汗盜汗面黃枯瘦腰腿疼痛腎囊潮濕腎子虛涼等凡係腎虧所得各症不論新久均皆有效服之補腎添壯元陽生血健腦固精強骨補腎之藥也服之一試便知功效不虛、每盒二十付二元五角、半打七圓五角、一打十五圓、外埠函購郵費免收滑精遺精一盒見效房事早洩性慾缺乏六盒全愈

總發行 奉天城內大南門裡路東 新大陸藥局

民益鐵工廠出品

奉天市小西工街三段三九〈工業區〉一馬路 發明製造人 王伯勳 承造各種包米磨、高粱米機、立式研磨機、並其他按裝修理、有樣本說明書函索卽寄

百用百效 心腹藥

心腹病百用百效多年胃病信者救

此藥專治、嘔吐、酸水、腸胃病、心口疼痛、胸痛、攻心、食積、心腹疼痛、氣痛、吐血、腹內一切病症、以及肝氣不消化、不良、病塊、遠年服之、頭暈、停食、停水、腹痛、去寒退熱、增進食慾、胃腸通便、舒心、凡係氣滯所得各症、消化不良、百用百效、各藥房均有出售

每盒一元 半打五元

總行 奉天大東門裡叢行胡同 德春堂藥店

鳴謝痔漏治愈

啓者鄙人患痔漏病甚久初起時發覺肛門刺癢隨帶疼痛每逢便乾燥時常便血診醫診治不見效驗而且日見沉重肛門小大開有潰破者流膿淌血因而行路不便坐臥疼痛難受刀割數次受盡痛苦未見寸效每逢春秋或因氣火鐘心病勢更重凡患痔瘡者誰能知道不必擔心自料身受此病永無痊癒之望已經到無可如何之際由親友介紹大西門外鶴春藥店所售之減痔除漏丸經用試服初服數日之後即覺大便輕爽後經繼服僅及一月有餘即將以上所敍的痛苦完全除掉最難治的漏病從此霍然若失許久不治之症數年之久痛苦都已經將得痊愈鄙人對於鶴春藥店之恩德無以爲報特登報端敬告患痔漏諸君速購斯藥以免去許多病症痔瘡自消幸勿忽視鶴春藥店內同胞其各注意減痔除漏丸大盒四十付七圓小盒二十付四圓外埠函購另加郵費兩角鶴春藥店設在奉天市大西門外電車道北頭路西便是

奉天城南河南村四十五號 鳴謝人 張萬榮 謹啓

金勃先藥房 電話四八三九番

總發行哈爾濱道外十五道街 代理處新京義和謙中西藥房奉天大成藥房大連德記全棧吉林五洲藥房之錦州同盛居安東益增遠營口洪春堂

贈送 黃色補丸

主治 先天不足後天虧損早婚頭暈眼花耳鳴心手亮亮陽萎神經衰弱飲食減少腰腿痠軟不消化善忘失眠精液之陽不能生精滋補等症功效無比 可免悄思、妙齡少婦蒼黃、早婚、善忘、靈效無比 每盒國幣一圓五角 一打送一盒 每打十七元數迎函購不加郵寄費

感謝治癒眼之功德

鄙人前任營口市公立桃園國民優級學校校長、三年之前因右目患病、或癢或痛、迷濛不淸、不能讀書、當時有名醫調治、無效、不料今年夏季、病勢加重、適聞德家藥店之保目全精丸可聽之、即請購二盒服之後、眼疾全愈、又服數盒、而目疾全愈、並且視力增加、特登報鳴謝以誌不忘、惟有此藥能治好、多人爲幸甚

定價 保目全精丸 一盒一元 造明精藥水 一瓶一元五角

鳴謝人前任營口市公立桃園國民優級學校校長 闞名福

總售藥處 奉天小北城門外白塔寺 德家藥店

藝文

發掘鄉土藝術

之白

這是一種非常奇突的提論（因為我這裏所要說的『鄉土藝術』不是大藝術家所說的『鄉土藝術』）乃是那些流行於知識階級以下而被知識階級所鄙視的『鄉土藝術』

雨雨集

人們共同的心理是『厭舊喜新』『隔山看見牧子』，而無視了『眼前的牛』。自從歐風東漸，舶來『藝術』傳到東亞尤其是滿洲這塊土上以後，東洋固有文明，便被擠下野。能『接受』與『模仿』固然是好事，然只顧，『接受』竟忘了『自己的遺產』未免有些那個『時代劇』固然在『藝術價值論』上有其絕對地位，然我們祖先留下來的『舊劇』也不能全然抹殺，『西洋畫』在表現上彷彿非常對切，然而另外的『東洋畫』也有非『西洋畫』所可能及的（古名人如王維等的東洋畫西人均奉為無上珍品，便可明瞭）『西洋樂』固然非常『時髦』，然『東洋樂』的笛，管，笛，簫，甚至鄉俗紅白喜事沿用的『鼓樂』，也有其特別的韻味。

美英勢力的在東亞潛退，是物質文明衰微，東洋精神文明取而代之的時機到來，在我們努力提倡東洋固有文明之際，這些固有的『藝術』，我想我們也應當至少不要無視了它底價值。何況在根本意義上我們還應當努力去發掘呢？大東亞戰爭是東亞人絕對自覺的時期，這，『自覺』當然大多成分存在於『文化的解放』或『東亞民族解放』上，但這『文化』部門中佔重要地位的『藝術』也應當有了新的覺悟，那便是我們應當來發揮我們的『鄉土藝術』。固然『將長補短』還不能忽略『然而能在發掘固有的藝術，再來『採長補短』，那纔是最理想的。至於那些盲目崇視固有藝術，而沉溺於舶來藝術者，我們只好看他們為『狂妄』之徒。

然而，我並不是無視『新藝術』，不過『新藝術』不必『舶來』；『新藝術』倡盛之同時，還應當不要抹殺了固有的『藝術』。因為『新藝術』是代表國家，民族之新生，是促進『文化』的新進展新啓示。

清王鑑：做江貫道觀泉圖

第二人生（三）

給故鄉永別的人

秀民

「孩子，你太糊塗，還是念不得了，你聽媽的話吧」母親反對她的主張。

「不，一個人如果不多念點書，在社會上是不能立足的呀！況且我們的家今後不是需要讀書嗎？媽也常說嘉過西屯張姐由女高畢業就在縣城當事務員，媽您是知道的人家現在不是很好嗎？聽說最近把，她媽也接到城里去了」鬫懇求母親允許她的意見。

「多念書好是好，不過我怕你學壞了」

「媽您還信不着自己的女兒嗎？要那樣我不上學也好」鬫傷感的說。

「但不是信不着你，你實在願意畢業那也好」慈母的心終於融化了。

「媽您放心吧！鬫永久要作好人，絕不使媽操心」鬫覺得愉快。

寒來暑往，過了後第十天的早晨，鬫又離開慈母的懷抱而走向這坎坷的人生之途了，她擔心母親一個人的苦悶和憂愁，她更擔心那不幸的事會傳到學校裡。

× × ×

中秋節的晚上。

×城女高的寄宿生們，在皎潔的月光下談笑着，話題漸々的又轉向鬫了。

「這月多麼圓？有愛人的人，一定會見景生感吧？」外號呼大美人的同學對鬫攻擊開始了。

「對啦，當然要苦悶呀」又是一個同學在助攻。

「不過有愛人的人，要當心一點，不要氣死爸爸」平素最嫉妬而最愛欺負小同學的胖李，她更把這攻擊的戰果擴大。

這攻擊目標很顯明的是指向着鬫，在她們得意的微笑裡鬫低下頭去，眼圈又紅了起來。

在鬫回校後，她覺得一切都變了，同學們對她像是陌生，連以前最要好的芝和蒨也對她睬也不睬，她感到這世界太小，簡直沒有容她的餘地。

回校第二天的晚上，由於鬫的自白，年齡較大的雯，才了解了鬫的遭遇，她同情鬫，她咒詛這不同情鬫的人們，曾經許多次在背地裡向同學們給鬫解釋着那不幸事件的經過，但癥得到一點反響，因為她們已失掉了〃同情別人〃的本能，除了枝葉的事實，再也猜不出它的根底。

熄燈餘聲，把這群失掉靈魂的人們趕回寢室了，但雯和鬫依舊留在那裡。

『雯姐。方才張老師把我找去告訴我。村裡來人捎信說母親的病很沉重叫我趕快回去張老師允許我明天早車就走」

「你母親是什麼病？」

「從那天不幸的事情暴露以後，母親就受極大的刺激，她時常胸部像針刺般的疼，這都是我害了母親！」鬫傷感的說。

「你回去看看也好，老太太的病好点你可馬上就回來呀！」雯也替她難過。

「不過母親的病恐怕不容易好，因為她受的刺激太深而且母親又是一位想不開的人」鬫說着落下淚。

「你不要傷感。自己也應該保重啊！」雯安慰她。

「雯姐。假如母親真的不幸，那時我打算不再回來，我要到遠一點的地方去過流浪的生活，離開這沒有同情心的人們，我在這幾個月來受到的教訓很多，我明白了我的環境處處是暗礁，處處是荊棘，我以前太懦弱太敷衍。然而現在我覺悟了，我還年青，我還有向真理追求的熱和力，利用我這還有沒被侵蝕淨盡的腦汁，和這兩把手給自己開拓一條新的路創造我第二人生，同時也好讓那和我同樣運命的人共同去走，我不再作溫室裡的水仙。我要迎着這暴風，健全的向前生長———」鬫的兩個小拳緊々的握着，精神也特別的興奮。

「鬫。我很欽佩你能認清這現實，而且你能發掘它的矛盾。我還記得，我記得曾經在某一本書上，克魯包特金說過『人生就是奮鬥』鬫我願意把這句贈給你，作為你活下去的一個力量」

「雯姐。我們都不應該吝惜這最後的一点熱和力呀！這暗夜過去緊接着不就是黎明嗎？」鬫倒在雯的懷裡，雯用手撫摸着鬫的短髮，她倆眼角裡的淚，被月光映射着放出微弱的光。

這時西隣××寺女尼的木魚聲，由微風送到他倆的耳鼓，彷彿在誇示着她們依舊為了這渺茫的人生，而在修鍊。（六、一、寫於新京）

理想與實踐

（辛幸）

德國大心理學家弗洛伊得博士說『人皆活於自負裡，等到他已全然消失了自負的時候，便將近死亡』。這〃自負〃心理的作起，是由於內心不住的有理想存在。我們祇要生存一日，有靈性的活着，是必得抱着一日理想。

孔子也說過『哀莫大於心死』這也在指示我們再不要滅着良心，糊裡糊塗的混下去，麻木不仁的失掉了感觸。必須接受客觀環境激刺，然後我們知道物不滿，而懷一顆善，美，的理想。

但是這理想，往往很容易偏倚在一種脫離實生活的空想上，變成一種天馬行空的玄念，結果使你失望，敗興，矛盾開倒車，所以必定把牠建築在生存和現的要求，與人類發展必要趨勢上之後，決然去勇力實踐牠的所要條件，使牠實現，是必要的。

本來歷史的巨流，是一刻不停的在運動變化與發展着，假使我們不能看清這歷史巨流的動化與發展方向，以後就不能分辨客觀環境的現象與本質，那麼我們馬上就會變成時代的落伍者同時也就不能隨着歷史達到更高更遠階段上，所以我們必須具有堅固高超的理想，以伴隨這歷史的前進。

然而理想的途徑，並不是平坦寬闊的，荊棘，深淵，險崖，密林都在面前阻礙着實，權勢，爵位，美色，都在周圍誘惑着，所以要想高尚，美善的理想實現，非具有決而不屈的信念，是不能達到的，也就是非具有這樣精神的人，他的理想，始終是空想，幻念。

我們為滿生活，不作時代落伍的活着，我們要充滿着合理化實現性的崇高理想，然後以全副的精力去實踐實踐，以蕩除與理想衝突的障礙物，與我們生存，發展上的阻礙相對開。

藝文短評

雜談寫作

—獻給青年作家們—

夫琪

近來在報章的短評裏，充滿了熱烈青年寫作家們的呼聲這種真情底溢露，是使得我們慶幸的；慶幸着，這些擁有『真誠』『坦白』『熱力』的青年諸位們，也明白了『文學』的價值。和『重要』。這足象徵着，在我們滿洲建國十年的短期間內，而文化部門的進展，委實已超出我們的意外了我以着這意外的欣喜，來說兩句我所要說的話！我覺得一位『作家』尤其是青年『作家』他唯一的工作是『多讀』『多寫』是訓練腦的『想像力』『分析力』，『觀察力』的。一位作者能熔合這三種條件，再客觀地觀察現實而用筆來表現這個現實，推進這個『現實才是應走的途徑』。我們不要祇顧自己無聊，情感的發洩拿起筆，在紙上，滿寫些，『妹妹我愛你』或者『他媽的……』的無味的東西。寫小說祇是一貫的，將天邊拼上一個太陽，推出一座山，插上幾根木頭然後再拉出兩個木偶樣的人來，終結用甚麼『天亮了的尾巴』，自己就大有飄飄然赫々乎吾乃文人也之神態，嗚呼！我知你們何由而云然不意不出幾天自己的大稿被退回來了，而仍不省視自己的缺点反將嘴一噘大發其牢騷甚麼『門羅式的文壇』，『包辦式的文壇』『特約與名家』……等等大喊特喊不一而足，唉，如此作家何處去？……

一位作家，第一得有很長階段的文學修養，永恒地用客觀的態度，（決不主見）像一位飽經世故而寡言冷靜的老醫生一樣，去對現實剖視或表現。

固然，現在紙張缺乏之下，作品發表的機會很少，然而這正是一個獨學的好時期呀何況我們又不是為『出風頭』而『寫作』呢！我們是為『人生而寫作』那發表不發表的問題更很容易的解決了我總這樣想，只要我們的貨色好決不愁沒地方發表（編者的眼是敏銳地）假如我們竟寫！『皎潔明淨底月亮無光！啊！妹妹的香吻約…」（這是我的一位文學朋友所寫的詩）既使編者是架着高度的黑眼鏡他也不會給你發表的！

諸位朋友們我最後的忠告是『多讀』『多寫』，多讀更勝于『多寫』！

綜合的藝術

加由先生：

『綜合的藝術』是指『電影』而言

『藝術』本質的『因素』是『情感』，『藝術創作者』底『情感』藉『某種媒介』傳遞，發生『感染性』，或『感受性』，這『感染性』及於『藝術鑑賞者』則起『情感上的共鳴』作用。這是『藝術』的『創造』與『接受』間的過程但這過程中的『某種媒介』（亦即是表現的手段）是一，文學，二，線條或色彩，三，音波，四，形態或動作。如文學是屬於一，繪畫屬於二音樂屬於三，戲曲含一三，四各項，之舞踊含有三，四二項，建築屬於四，彫刻屬於二的線條，至於電影則全然含有一至四各項因素，因之謂為『綜合的藝術』。如『腳本』屬於一，如佈景有線條及形態，着色『電影』有『色彩』，音樂，唱歌，對話，屬於三，至於演員的表演，當然又有了動作了。編者

藝文指導

中旅雜寫【三】

—◇徐徐◇—

要寫罪惡藪的上海故事，可真多，但上海的罪惡，決不是偶然的，是多年美英勢力造成的，不信你看，自殺，搶掠，殺人，姦拐種々一翻報紙幾乎每天都有，原來將萬的人口，雜居着，各種各色的人們，而大部都發生在英法租界上海人講噱頭，無論什麼事，只要有噱頭都令渲染將有聲有色，在整個的六，七兩個月，上海鬧着一件有噱頭的悲喜劇，平常嗎！不，他哄動整個不平常嗎？可是又極平淡的故事。

上海的報紙，最大的就屬新申兩報了，在六月初便有巨幅廣告為的致他出走的鈺，接二連三情致纏綿，廣告每天更換語句，惹人注意，起初大家以為某種宣傳（如影片戲劇）廣告耐後漸漸引起大家的揣測終于舞場，飯店，劇場都轟號召，而成滿城風雨的狀態。

事實是這樣，銀行鉅子楊某，與其愛人口角，愛人負氣而將其重要文件攜走，致楊某無術從情感上喚其歸來，結果精誠所動金石為開其愛人歸來，是不足奇，而其奇處即廣告費即費洋五萬元，同時各小報亦均撰楊與鈺的小說，可說是最時髦的小說了。這樣不淺的社會事。

引用上海人一句話，餘事年年有惟有今年好，這種事應該怎樣解釋呢？

海怪（一）

諾威耶金克作　野丁香譯

那東西從棒樹叢裏，悄悄的跟在他的身後，時時伸開或捲起那許多很長的觸手，！他心裏實在是懼怕這討厭的觸手落下來。

不一會，那東西變成了很大的海怪，聲音並不像海獸那樣的嘶叫，是任什麼聲也沒有。

那東西像很大的海星的形狀，沒眼睛也沒嘴，無聲息的驚悸在追逐着他，像長了十隻快捷的腳，山轟轟的響了，發出來呼啦，呼啦！輝煌的燐光。

他站住腳步，身體都僵了，耳邊裡清楚的聽出幾隻觸手吧噠！吧噠！的敲着護壁木板的聲音，壯蠟房在咬吱的叫着，海水滴噠滴噠的滴着，在黑暗的門口，蠕動一片鬼火。

他跑到大屋裡，門也不關混身的什倒在床上，因為在這最可怕的恐怖裡，拚命的跑回來，身體已疲乏了，哈哧哈哧的喘息着，他的整個心臟，都像在悠久的時間停止了。但當再跳動起的時候。是更加厲害，一顆心，簡直是擔心它由嘴裏會跳出來。

屋裏倏的亮起來，所有的一切東西，一椅子，架子，床等都清晰的看得出。—因為響聲—響起像由浸濕了的物件上，滴下來的水聲。

榛樹叢裏，海怪伸起觸手的聲音，清楚的傳過來，當海怪退去時，把樹枝壓得彎曲，吽々的響聲，反敲着聽野發出來的山聽，他在想了那麼明晚要捕他來罷！

他猛然的坐起來。—因為想起了在床躺着的布簾—赤腳的走近自己的寢床，躺在褥子上，平心靜氣的沉索在思考裏。

在黑暗的秋夜裏，回來的道上，必要從附近的農園走過—繁茂的榛樹叢裏，沿着石垣小路走來，突然聽到小溪裏流着的水聲，從什麼浸濕了的物件上滴下了水聲，那邊石垣的草叢裏，有什麼東西靠近他的身旁，—靜々的發着呼啦呼啦的燐光。

黑暗的大海，黑暗的午夜黑暗的森林，黑暗的原野，噢！噢！你！現在從榛樹叢裏聽見這樣的歌聲。

起始他還壯着膽汁，停住了腳步，歇一會走了，現在是再不能那樣，很快的跳過小溪，跑向農園去。

× × ×

是卅年前的事了。在一個濕暗的秋天傍晚，他帶着一個少女，由海灘的對岸，坐着自己的小船因為他倆已走上了愛的迷途，很快的就要結婚，所以她們願跟着他在一塊兒玩。

他靠着舢艫，默默的任什麼也不說，眼睛直看着岸上的燈火，划進着小船。

啊！豪華的人生，都像這樣划過去了，事事都像這水的泡影。

『站起來呀！海星纏着你的脚啦！』他突然大喊起來當那少女站起來時，他用力的把檣一拉，船身便向前衝出去，那少女仰面朝天的倒下。

嘆吒像聽見了水聲，他覺悟的像在想什麼，他的話句和來反敲着他，黑暗的夜又罩籠着他們來了。

他驚惕似的停住了小船，抓着裙子，拉緊那少女，燐火呼啦呼啦的幌亮着，滴噠滴噠的聽見水滴聲。

那少女無言的看着他，站在船裏，他極力的忘掉了一切，或擰着那少女的裙子，情緒陷入在狂亂裏，對於那少女在思索着什麼，他幾乎完全不曾去注意一點。

但他還不十分滿足似的，先把自己的上衣脫下，拉住那少女，把自己脫掉的衣裳都披在那少女的身上，最後只剩一件毛絲的襯衫，又划起了小船，燐光在船的周旁，呼啦呼啦的粉碎着。他瘋亂了那少女，這不是那少女的罪惡—那是他的罪惡，不，勿寧說他倆的罪惡

暮

睦溪

入到了高中，青年成熟期的蠕動，終於我所發了戀的甜蜜，暮色靄々裏，我徜徉於校庭內蓊鬱蔥的楊林，坐在一塊光滑的石板上，心內沸騰着戀者的相思，在回憶裏浸陶着，也苦痛着我的精神，想起她那含情相覷時，熱血彷彿要從口腔裏噴出，含着勝利者無言的微笑，輕々地用手在地面上，寫着她那美麗的姓名，旋即慌忙地抹去，心並不安地抖顫着，惟恐被他人之視線窺破那時的驚喜，確實有用筆寫不出的感慨。有時也興給我苦悶的脅威，為了不值得的幾使我在暮色裏暗泣，尤其是初逢失戀時的心情，痛苦得失去了青年應有的活潑，在悲痛裏，曾在黃昏追想過去粉色的夢，越想到昔日的歡笑，越使我悽愴不能自持，結果，淚淋了衣服，也釀紅了眼睛。

光陰荏苒，馬齒徒增，生活的擔子，已壓上了我的肩頭，瑣碎的事，一天比一天多，幾年社會流浪的經驗，使我知道了成年的悲哀，往日的歡笑，已促不醒我這倦疲者的興奮，傍晚帶着一身困倦，再無暇賞玩晚霞的閑情，走出家門，張羅明日的柴米與今日應辦理的家事，當着燈火輝耀於街頭時，方蠕動着身體歸來，坐在椅子上吁了一口氣在夜神掌務的交換下掀去一頁曆紙來（完）

獻給一個他鄉漂泊的人

失鱷

×君：

我們只是僅僅見過兩次面的朋友。記得是在一個濛濛的黃昏里，沙沙的細雨不住地敲打着展開的北窗，沁正倚倒在牆角出神地讀着盧梭懺悔錄，我的精神已不能完全集中在工作裏了，是的，我一向是喜歡雨的，每看見了它，我的靈魂似乎就受到了一次的祝福與洗滌。一陣踉蹌的皮鞋聲，從不遠的街道上響來，不久，你的一條瘦弱淋滿了雨水的軀體便出現在我們的工作室裏了，由沁的介紹後，我方知道你就是我久已耳聞的×君果然是一位有着沈思面孔的人，在那幾十分鐘裏，你並沒有和沁說上幾句話，除了看看壁上的畫片，只有把頭深深地埋在胸前。你去了，望你終於又冒着雨歸去了，望着你奔走在街燈下的背影消逝盡了之後，長長的吁了一口氣，方轉回屋中。

又是一個模糊的黃昏，但天氣却是晴朗的，屋子裏靜靜的並無一點聲音，桌子上照例地堆滿了一些零亂的紙筆。你穿着風塵的步子重復地走進了我們的工作室，那時正是沁去街的時間，彼此問候之後却只默默無言了×君！我是一個不善應酬的，無學識，無資產，只有特性的人，這是朋友們都曉得的，所以當時我已覺查出你在不安的氣氛裏漸漸地感到厭倦了，這也許是我的誤解？勿寧說我是希望這是誤解。沁回來之後，又不禁使一對的幾語敘述，從你們的幾句談話中，我已深々地感到你言語的離奇了，記得其中最顯明的幾句，『沁！有什麼要向我說的話嗎？請你說罷！不然今晚我也要毫無地坐到我所預定的時間才走呢……』當時沁却只是沉入無言中了。（未完）

問題質疑解答

責任者：（喻）

簡答

由尤君：假如習俗上不限制，可以結婚。

× ×

樓英傑女士：假如私下能解決，倒還幾百元錢是可以的，因為一經訴訟，不但拖延日期，而結果不見得能勝訴，還是由私人和解了好。至于衣物如果不值許多錢不要也行。

× ×

張德安君：除了和好安度而外，並沒有其他辦法，因為你妻的行為都不構成離婚的理由。

× ×

譽洲君：應速向車站手荷物事故系報告丟失經過。（所憾者應於取物品時聲明）

× ×

么兆宸君：可向新京大馬路郵政局函購可也。

民事

寄託物品丟失　受寄人負何責任

問　某姓與我住在對面屋子裏，常常來往很好，在前些個日子，隣人之姑娘寄存我家一個包袱，內裏之物品是什麼，尚不得知其詳細，因其女，和敝人之內人為好她說包內有款百餘元，敝之內人也未拿他當外人看待，不意昨天該女，竟說她包內之款，全部丟失，敝之內人，根本就不知其詳細，機會也是不好，因敝人前幾天和內人發生口角，一氣出走到新京找事，家中出此事故，敝人之內人以為是我將其款帶走，赴京找我，一同回家，對證此事，我不得知，尤其我自己敢說決不是那樣之人，真乃冤枉之事。敝人起訴法院不知是否可能呢？（待教人子舟拜）

答　寄存物品在法律上是認做一種契約（寄託契約）受寄人對於寄託物須負為與自己之財產同一注意之責。假如寄託物遇有喪失受寄人當然賠償。現在你趕快設法私下解決，因為賠償事小如果因此而惹起刑事問題（竊盜）實在不是你的幸事了。

室內有地窖疏於防範　顧主不知手足負傷

問　敝有一友人，在市內開設一小本營業販賣鮮貨，屋內設置地窖於前天因下雨太大，窖內漲水不少，正在向外淘水之際，忽由外面進來一買主，未防踏入窖內，當時被一名店員救護，未受重傷，可是也已經將手足擦破數處，非令該號賠償醫藥費拾圓不可。本來受傷不重，不過一天也就能好，並不用上甚麼藥，如此可謂無理的約求。此事不知究竟歸罪於誰？醫藥是否應當擔負？懇求函答是感（待教人張育仁）

答　應負過失傷害責任，因為室內有地窖執事人對於不知者有預防發生事故的義務（如馬路上修水道挖穴時，都有關明危險信號標示，即為一例）所以執事人於淘水前應將危險信號標示於人，或應於該被害人進屋同時加以指示或說明。執人疏于此種義務，依法有賠償損害權。拾元錢並不能說為是化的冤。

刑事

婚姻

姨母居孀又改嫁　拋下子女當如何

問　在去年三月，敝人的姨父，因病死亡，遺留下四十來歲的一個姨母，及十九歲表弟十歲表妹，雖然家中困難，對於生活上，尚能勉強。可是敝之姨母，忽然受了本地富紳誘惑，竟私自不際不際的結起婚來，本來雙方男女只要出于己願，別人當然無權干涉，但是敝之姨母當初是投奔我來的，且彼士紳家中，原有妻室，及女兒敝之姨母，到彼處只可做妾，敝人覺得難堪非常。先生詳細指教是盼。（待教人孔大成）

答　孀婦改嫁，無論誰也不能干涉。她樂意給人作妾，聽她的便好了。你與她祇是親戚，談不到有關名譽。遺下的孩子假如你能收留，可以盡扶養之責。此外實在沒有其他的辦法。

欠債潛逃

問　敝係商人，有×××欠貨款甚巨，於前天私行潛逃刻聞在錦州××莊敝人想在當地法院告他。不知法院能否將該人傳到？（待教人張鶴）

答　能傳到。祇要債務人的地址確實。

職業介紹

趙宏：年三十五歲舊制初級中學卒業有醫學經驗，願充醫師，採用者請函本刊轉。

張文斌：二十四歲有舊制初中程度，現從事於某印刷所，謀職，用者函新京東三道街二九，四

鮑岩：年二十五歲，中學卒業，曾充主任，所長，委任官等職，謀職，用者請函本刊轉

姚庭福：吉林人，二十二歲舊制初級中學卒業，少具無線電通信之經驗，粗通日語，希望就職於電信通信機關，用者函本刊轉

崔賜福：年二十二歲，師道學校本科卒業，謀職，用者函本刊轉

治愈痔瘡淋病

敝人患痔漏多年初起肛門痛癢時常便血兩後長出痔瘡漸漸加劇痔管潰破內長管子流膿流水腥臭難聞各處診治均未治愈幸經友人勸服滅痔丸一二三合即將痔瘡治愈敝友永魁患淋病甚重起初尿道破漏淋濁濃隨水每逢小便痛如針刺服藥打針未見功效兩又起破傷腎子也腫亦在玉德堂購服滌淋丹一打服後破傷即愈膿淋病腎子完全治愈永未復犯復又介紹同病友人購服此二種藥亦均得治愈敝感激之餘特此登報鳴謝外埠同病者購藥請函寄或親自來信玉德堂即可玉德堂藥店在奉天北市場登瀛泉東隣路北樓房便是滅痔丸一盒四十付八元半盒廿付五元滌淋丹一打八元半打六付四元五角一付八角

奉天小南關　東小什字街　趙連三　李永奎　鳴謝

▲男子腎病良藥◉固本養腎丹●

專治遺精滑精

腎虛腎寒　腦力衰減　精神不足　見色流精　精氣清冷　身體衰弱

定價每盒七元內裝十袋十日用量外埠函購請由郵局掛號匯款每盒加郵費四角服法購藥時附有詳細說明書函索說明書附郵票六分

奉天市大西關大十字街口路北　普明醫室　經售

德國名藥

金粒大補丸

全世稱奇效

集補腎腦血三藥之精華

是現代補藥界中之權威

主治

說明奉贈

藥房均售

哈爾濱　萬齡公司　經售

中央大街八四（外國七道街角）

清血解毒

頭重如覆鐵鉢、頭疼坐臥不寧、耳鳴肩痠、便秘暈眩、以及血壓過高、常感疲之、苦痛不堪實狀、具有此種病狀者、十有八九係由梅毒菌作祟、倘不及早根治、蔓延惡化、後患實難設想。。。在此環境的諸君、請速服用『毒必靈』保有可達到迅速治愈的目的，起死回生之力、只由內服便能達到病除之功，當日即可顯見奇效，一試便知！服用本品『毒必靈』所有體內的毒素及老廢物，解除一切痛苦，淘淘的排出，其神効令人咋舌，隨同大便，神清氣爽，頭腦明朗，偏體輕鬆，二三日繼續服用，夜得甜蜜的酣睡，其快速立竿見影，血壓自然降下，卓効驚人，實屬不可思議！

各大藥房皆有出售　（滿洲定價四圓五角）

竹村製劑廠出品　大阪市東區南久太郎町

神力驅梅劑　毒必靈

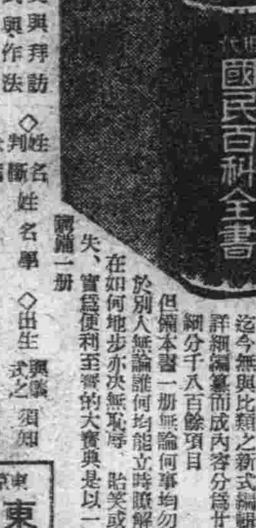

（實物縮寫）

現代國民百科全書

本書出世是集諸最必要的事情以迄今無與比類之新式編輯法懇切詳細編纂而成內容分為廿編復又細分千八百餘項目

但備本書一冊無論何事均勿庸調於別人無論誰何均能立時瞭解不論處在如何地步亦決無恥辱、貽笑或招致損失、實為便利至寶的大寶典是以一人必須購備一冊

四六判　八百餘頁　金字封套　鉛字印刷　全附有日文字母　上紙堅實

金貳圓五角　海外送費四角

請看此項偉大內容

◇社交與拜訪　◇儀式與作法　◇日常法律顧問　◇日常信書之寫法　◇契約書之寫法　◇和洋服之穿法　◇姓名判斷　◇急病調治法　◇百科與活花　◇茶道與傳集　◇秘法祕傳集　◇家庭年中行事　◇洋餐之吃法　◇出生須知　◇誕生式之須知　◇兵役之須知　◇婚禮之儀式須知　◇納稅之須知　◇喪葬之儀式須知　◇祝辭與演說

全書二十編項目細目足千八百有餘

限於紙面狹小難以詳載祇將小部分舉列本書如何偉大請想象則可知矣

東京市杉並區下高井戶一丁目　東京書院　振替東京八〇六四番

哈利巴

夏季健康　不容忽視

試觀右圖，一則強身健體，一則瘦弱可憐，此精力消耗過甚營養不足之故，請速服用哈利巴維他命AD劑，即能補充人身之虧耗，增進營養，抵抗一切傳染病，隨季節而強身，肌肉自然發達而結實，一掃瘦弱之狀，而成雄偉之態矣

包裝：壹百粒‧五百粒‧各藥房均售

寫真銅版　亞鉛凸版　美術銀盾　標緻商標

東方製版所

奉天市城內西華門前　電話四，四一六六番

海產物　罐詰　佃煮　福神漬　銘茶

富山食品工業株式會社　大連市磐城町九番地

一般眼病　內障眼病

視思明眼藥局　電話二—六〇四一番

化膿性疾患　最短期治療劑

知曉本劑之名者　已為征服淋病者也

本劑乃東亞唯一之『AZO』色素劑具有卓絕之殺菌力　更加以有消炎鎮疼之二大作用　竟獲得完璧治淋劑之定評　一次二片之簡單內服　確實能治癒及豫防各種淋病及化膿性疾患

【包裝】三〇片　一〇〇片　二〇〇片

發賣　塩野義商店　大阪市東區道修町三丁目

製造　塩野義藥品株式會社　奉天市敷島區

塩野牌　脫爾滔淋片